

របាយការណ៍ ប្រចាំឆ្នាំ ២០២០

មាតិកា

បេសកកម្ម និងទស្សនៈវិស័យ.....	i-ii
ប្រវត្តិសង្ខេបរបស់ស្ថាប័ន.....	iii
ព័ត៌មានអំពីស្ថាប័ន.....	v
ពាណិជ្ជកម្មសង្ខេប.....	vi-x
រចនាសម្ព័ន្ធគ្រប់គ្រង.....	xi
អភិបាលកិច្ចរបស់ស្ថាប័ន.....	xii-xvi

របាយការណ៍ហិរញ្ញវត្ថុបានធ្វើសវនកម្ម

របាយការណ៍របស់ក្រុមប្រឹក្សាភិបាល.....	១-៣
របាយការណ៍របស់សវនករឯករាជ្យ.....	៤-៨

របាយការណ៍ហិរញ្ញវត្ថុ

របាយការណ៍ស្តីពីស្ថានភាពហិរញ្ញវត្ថុ.....	៩
របាយការណ៍ស្តីពីលទ្ធផលពេញលេញ.....	១០
របាយការណ៍ស្តីពីបម្រែបម្រួលមូលធន.....	១១
របាយការណ៍ស្តីពីលំហូរសាច់ប្រាក់.....	១២-១៣
កំណត់សម្គាល់លើរបាយការណ៍ហិរញ្ញវត្ថុ.....	១៤-៦៣
ព័ត៌មានហិរញ្ញវត្ថុបន្ថែម និងកំណត់សម្គាល់ដែលតម្រូវដោយធនាគារជាតិនៃកម្ពុជា.....	i-v

បេសកកម្ម និងទស្សនៈវិស័យ

បេសកកម្ម

គ្រឹះស្ថានមីក្រូហិរញ្ញវត្ថុ ភីជី ឌីវឡូបម៉ិន ម.ក គឺជាគ្រឹះស្ថានហិរញ្ញវត្ថុមួយដែលផ្តល់នូវសេវាហិរញ្ញវត្ថុខ្នាតតូច និងមធ្យម ដែលជួយទ្រទ្រង់ដល់សាធារណៈជនឱ្យមានជីវភាពរស់នៅកាន់តែប្រសើរឡើងតាមរយៈការផ្តល់កម្ចី ដោយមានអត្រាការប្រាក់សមរម្យ និងសេវាកម្មឆាប់រហ័សជូនទៅដល់អតិថិជនសហគ្រាសធុនតូច និងមធ្យមនៅទីក្រុង និងតំបន់ជនបទ។

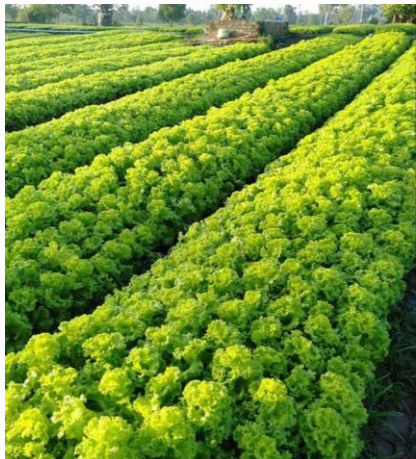



ទស្សនៈវិស័យ

ដឹកនាំគ្រឹះស្ថានមីក្រូហិរញ្ញវត្ថុ ភីជី ឌីវឡូបមិន ម.ក ក្លាយទៅជាគ្រឹះស្ថានមីក្រូហិរញ្ញវត្ថុដំបូងគេ របស់អតិថិជនដែលផ្តល់ភាពងាយស្រួល និងធ្វើពិពិធកម្មផ្នែកសេវាកម្មហិរញ្ញវត្ថុនៅកម្ពុជា។



ប្រវត្តិសង្ខេបរបស់ស្ថាប័ន

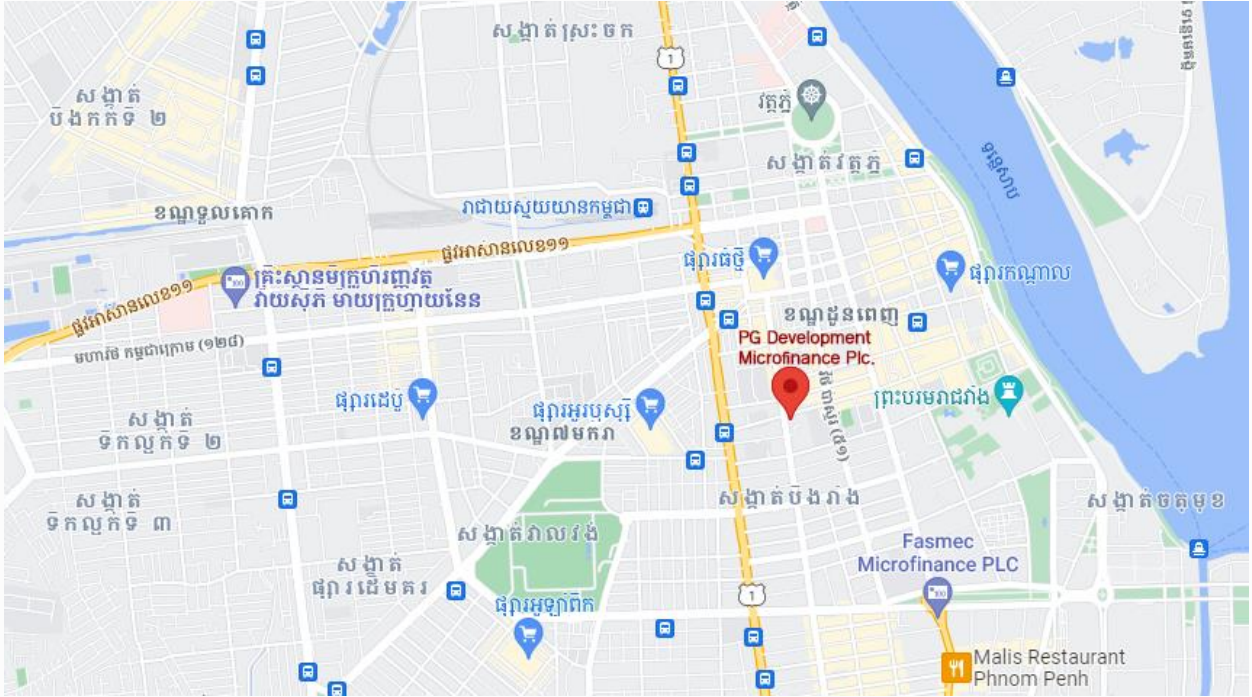

(ទិន្នន័យគិតត្រឹមខែធ្នូ ឆ្នាំ២០២០)

ការិយាល័យកណ្តាល និងសាខា



គ្រឹះស្ថានមីក្រូហិរញ្ញវត្ថុ ភីជី ឌីវឡូបមិន ម.ក គឺជាគ្រឹះស្ថានហិរញ្ញវត្ថុដែលបានបង្កើតឡើងនាដើមឆ្នាំ២០១៧ ដោយបានចុះបញ្ជីពាណិជ្ជកម្មលេខ ០០០២៤៨៩៦ នាថ្ងៃទី២៥ ខែមេសា ឆ្នាំ២០១៧ និងទទួលបានអាជ្ញាប័ណ្ណប្រតិបត្តិការហិរញ្ញវត្ថុលេខ ម.ហា ៨៤ ចុះថ្ងៃទី ១១ ខែសីហា

ឆ្នាំ២០១៧ ពីធនាគារជាតិ នៃកម្ពុជា។ គ្រឹះស្ថានបានបង្កើតឡើងក្នុងគោលបំណងជួយសម្រួលនូវតម្រូវការហិរញ្ញវត្ថុដល់ប្រជាពលរដ្ឋទូទៅដែលពុំមានលទ្ធភាពគ្រប់គ្រាន់ និងមានតម្រូវការក្នុងការស្វែងរកប្រភពទុនដើម្បីបង្កើត និងពង្រីកអាជីវកម្មរបស់ខ្លួន។



ព័ត៌មានអំពីគ្រឹះស្ថាន

គ្រឹះស្ថាន

៖ គ្រឹះស្ថានមីក្រូហិរញ្ញវត្ថុ ភីជី ឌីវឡូបម៉ិន ម.ក

ចុះបញ្ជីពាណិជ្ជកម្មលេខ

៖ ០០០២៤៨៩៦

ទីស្នាក់ការចុះបញ្ជី

៖ ផ្ទះលេខ ២០អី០ ផ្លូវលេខ ១៧៨ ភូមិ១២ សង្កាត់ផ្សារថ្មី៣
ខណ្ឌជួនពេញ រាជធានីភ្នំពេញ ព្រះរាជាណាចក្រកម្ពុជា
ទូរស័ព្ទ៖ (០៩៨) ៩៩៩ ១១១/ ៩៩៩ ៦១១
អ៊ីម៉ែល៖ info@pgdevelopmentbank.com

កាលបរិច្ឆេទដំណើរការអាជីវកម្ម

៖ ថ្ងៃទី២៥ ខែមេសា ឆ្នាំ២០១៧

សវនករខាងក្រៅ

៖ ក្រូវ (ខេអេច) ឯ.ក

ពាណិជ្ជកម្មសង្ខេប

ចំណាប់អារម្មណ៍របស់ប្រធានក្រុមប្រឹក្សាភិបាល



ប្រធាន
ក្រុមប្រឹក្សាភិបាល
លោក ម៉ែន សុខចំរើន

ប្រទេសកម្ពុជាមានសន្តិភាព ស្ថិរភាព និងកំណើនសេដ្ឋកិច្ចប្រកបដោយនិរន្តរភាពទើបធ្វើឲ្យមានការកើនឡើងគួរឲ្យកត់សម្គាល់នូវចំនួនគ្រឹះស្ថានហិរញ្ញវត្ថុក្នុងឆ្នាំ២០២០ ដែលបច្ចុប្បន្នមានធនាគារពាណិជ្ជ ចំនួន៤៨ ធនាគារឯកទេស ចំនួន១៣ គ្រឹះស្ថានក្រុមហិរញ្ញវត្ថុ ចំនួន៨១ គ្រឹះស្ថានឥណទាន ជនបទ២៤៦ និងក្រុមហ៊ុនកតិកាសន្យាហិរញ្ញវត្ថុ១៥។

យើងខ្ញុំសូមស្វាគមន៍ចំពោះបទប្បញ្ញត្តិថ្មីៗ ដែលបានដាក់ចេញដោយធនាគារជាតិ នៃកម្ពុជា ដែលផ្តោតលើការឆ្លើយតបទៅនឹងតម្រូវការកាត់បន្ថយហានិភ័យ ការពារផលប្រយោជន៍របស់ភាគីពាក់ព័ន្ធហើយជាពិសេស ដើម្បីពង្រឹងការការពារអតិថិជនក្នុងចំណោមយន្តការជាច្រើនផ្សេងទៀតដែលមានគោលដៅលុបបំបាត់ ដើម្បីធានាកំណើនប្រកបដោយនិរន្តរភាពនៅក្នុងវិស័យហិរញ្ញវត្ថុ។ ធនាគារពិភពលោកបានព្យាករណ៍កំណើនសេដ្ឋកិច្ចកម្ពុជា៤.៣% រីឯធនាគារអភិវឌ្ឍន៍អាស៊ីបានព្យាករណ៍ដូចគ្នាលើកំណើនសេដ្ឋកិច្ចដែលកើនឡើង ៤% សម្រាប់ឆ្នាំ២០២១ ដោយមូលហេតុនៃការធ្លាក់ចុះនូវសេដ្ឋកិច្ចឆ្នាំ២០២០ប្រមាណ ៣.១%។ កំណើននេះបន្តរីកចម្រើនក្នុងល្បឿនមួយដ៏រឹងមាំ ដោយសារការជម្រុញនាំចេញទៅកាន់ទីផ្សារអាស៊ាន សហរដ្ឋអាមេរិក និងសហភាពអឺរ៉ុប អំណោយផលនៃអាកាសធាតុ និងការគាំទ្រលើគោល

នយោបាយសារពើពន្ធ។ បន្ថែមពីនេះទៅទៀត ប្រទេសចិនបាននឹងកំពុងក្លាយជាទីផ្សារដ៏សំខាន់មួយសម្រាប់ផលិតផលកសិកម្មរបស់ប្រទេសកម្ពុជា។

ចំពោះទស្សនវិស័យឆ្នាំ២០២១ វិញ បើយោងតាមរបាយការណ៍របស់ធនាគារជាតិនៃកម្ពុជា ស្តីពីការព្យាករណ៍កំណើនសេដ្ឋកិច្ចកម្ពុជា គឺនៅរក្សាកំណើនស្ថិរភាពក្នុងរង្វង់ប្រហែល ៣.៥% ក្នុងឆ្នាំ២០២១ ដោយសារកំណើនការវិនិយោគក្នុងតំបន់ វិស័យកសិកម្ម វិស័យកម្មន្តសាល វិស័យទេសចរណ៍សំណង់ និងអចលនទ្រព្យ និងការបន្តទទួលបានប្រព័ន្ធអនុគ្រោះពន្ធ។ វិស័យទាំងអស់នេះរឹងមាំជាងបន្តរីកចម្រើនថែមទៀត។

ទោះបីជាយ៉ាងណាសេដ្ឋកិច្ចកម្ពុជា ក៏ប្រឈមនឹងហានិភ័យមួយចំនួននៃការរីករាលដាលនៃជំងឺកូវីដ-១៩ ការកើនឡើងការប្រកួតប្រជែងនៅលើទីផ្សារអន្តរជាតិដោយសារប្រទេសមួយចំនួនដែលនាំចេញផលិតផលដូចកម្ពុជាទទួលបានអនុគ្រោះពន្ធ និងកិច្ចព្រមព្រៀងពាណិជ្ជកម្មសេរីជាមួយប្រទេសដែលជាទីផ្សារនាំចេញរបស់កម្ពុជា ការធ្លាក់ចុះចំណូលគ្រួសារ ការថយចុះល្បឿនកំណើនលើវិស័យសំណង់ និងអចលនទ្រព្យ និងការប្រែប្រួលអាកាសធាតុដែលអាចបន្ថយកំណើនក្នុងវិស័យកសិកម្ម ការធ្លាក់ចុះនៃវិស័យ ទេសចរណ៍ ការថយចុះការផ្គត់ផ្គង់វត្ថុធាតុដើម ដល់វិស័យកាត់ដេរ វិស័យសេវាកម្ម និងបដិសណ្ឋារកិច្ច និងការប្រកួតប្រជែងរបស់កម្ពុជានៅមានកម្រិត។ ក្នុងដំណាក់កាលនេះ យើងពិបាកក្នុងការទស្សន៍ទាយពីផលប៉ះពាល់ទៅលើកំណើនក្នុងរយៈពេលខ្លី និងរយៈពេលវែង។

ជាចុងក្រោយនេះ យើងខ្ញុំសូមសម្តែងនូវការដឹងគុណដល់រាជរដ្ឋាភិបាល នៃព្រះរាជាណាចក្រកម្ពុជា ធនាគារជាតិនៃកម្ពុជា និយ័តករ ព្រមទាំងអាជ្ញាធរគ្រប់លំដាប់ថ្នាក់ ដែលតែងតែជួយគាំទ្រ និងប្រឹងប្រែងអភិវឌ្ឍឧស្សាហកម្មហិរញ្ញវត្ថុកម្ពុជា ពិសេសក្នុងវិស័យគ្រឹះស្ថានមីក្រូហិរញ្ញវត្ថុតែម្តង។

ចំណាប់អារម្មណ៍របស់អគ្គនាយិកា



អគ្គនាយិកា

លោកស្រី ង៉ូវ៉ូចធីម

គ្រឹះស្ថានមីក្រូហិរញ្ញវត្ថុ ក៏ដី ឌីវឡូបមិន ម.ក កសាង និង ផ្តល់ទំនុកចិត្ត និងតែងតែមានការទទួលខុសត្រូវខ្ពស់ចំពោះ អតិថិជន។ តាមរយៈការផ្តល់សេវាកម្មឥណទានជូនប្រជាពលរដ្ឋ ជាអតិថិជនគោលដៅរួមមាន កសិករ អាជីវករ អាជីវកម្ម ខ្នាតតូចបំផុត ខ្នាតតូច នឹងមធ្យម គ្រឹះស្ថាន នឹងបន្តកសាង ទំនាក់ទំនងជ័រជម្រាម និងពោរពេញទៅដោយភាពជឿជាក់។

គ្រឹះស្ថានផ្តោតការយកចិត្តទុកដាក់ខ្ពស់ក្នុងការកែលម្អ ប្រសិទ្ធភាពប្រតិបត្តិការ ការពង្រឹងការត្រួតពិនិត្យផ្ទៃក្នុងផ្នែក លើធនធាន និងការអនុវត្តជាក់ស្តែង ការគ្រប់គ្រងហានិភ័យ និងការពង្រឹងគោលនយោបាយគ្រប់គ្រងអភិវឌ្ឍគ្រឹះស្ថាន។ ការត្រួតពិនិត្យវាយតម្លៃជាប្រចាំលើការងារគ្រប់គ្រងអាជីវកម្ម ជាការទទួលខុសត្រូវរបស់គណៈគ្រប់គ្រង ដើម្បីសម្រេចបាន ទៅតាមគោលដៅរបស់គ្រឹះស្ថាន។

គ្រឹះស្ថានមិនមែនផ្តោតទៅលើតែគោលដៅប្រាក់ចំណេញ ការលើកកម្ពស់ជីវភាពរស់នៅរបស់អតិថិជន និងសហគមន៍ ជាបេសកកម្មសំខាន់ដែលគ្រឹះស្ថានតែងតែធ្វើការយកចិត្តទុក ដាក់ជាគោលដៅអាទិភាព។ ជាមួយគ្នាផងដែរគ្រឹះស្ថាន ព្យាយាមខិតខំដើម្បីចូលរួមចំណែកក្នុងការអភិវឌ្ឍវិស័យ ហិរញ្ញវត្ថុ ក៏ដូចជាសេដ្ឋកិច្ចកម្ពុជាឆ្ពោះទៅរកការរីកចម្រើន មួយកម្រិតបន្ថែមទៀត។

គ្រឹះស្ថាននឹងបន្តកិច្ចខិតខំប្រឹងប្រែងឆ្លើយតបទៅនឹងការ អនុវត្តនូវបទប្បញ្ញត្តិថ្មីៗ ដែលបានដាក់ចេញដោយធនាគារ ជាតិ នៃកម្ពុជា នឹងតម្រូវការកាត់បន្ថយហានិភ័យ និងតម្រូវ ការជាពិសេសក្នុងការការពារផលប្រយោជន៍របស់អតិថិជនជា ពិសេសក្នុងអំឡុងពេលនៃការឆ្លងកាលជាលំដាប់ដំណើរដំណើរ-១៩។

ដើម្បីទទួលបាននូវគុណភាពសេវាកម្ម គ្រឹះស្ថានបាន រៀបចំបណ្តុះបណ្តាលបុគ្គលិកទៅតាមជំនាញវិជ្ជាជីវៈ និង ប្រកបដោយគុណវុឌ្ឍ ការទំនាក់ទំនងរវាងក្រុមបុគ្គលិកគ្រប់ ជាន់ថ្នាក់ និងអតិថិជន ការចែករំលែកបទពិសោធន៍ល្អៗ ដល់ ក្រុមការងារផ្ទាល់ ដើម្បីបម្រើសេវាកម្មជូនអតិថិជនប្រកប ដោយប្រសិទ្ធភាព។

គ្រឹះស្ថានប្រកាន់ខ្ជាប់នូវគុណតម្លៃ និងកិត្តិយសជាកត្តា ជំរុញសំខាន់ ហេតុនេះហានិភ័យកេរ្តិ៍ឈ្មោះត្រូវបានគ្រប់គ្រង បានយ៉ាងល្អប្រសើរ។ ការបង្កើតនូវបរិយាកាសការងារដែល មានភាពល្អប្រសើរ ការបណ្តុះបណ្តាលប្រកបដោយជំនាញ វិជ្ជាជីវៈពិតប្រាកដ ក៏ជាមូលដ្ឋានរឹកចម្រើនរបស់គ្រឹះស្ថាន ហើយក៏ជាផ្នែកមួយក្នុងការចូលរួមយ៉ាងសំខាន់ក្នុងការអភិវឌ្ឍ ធនធានមនុស្ស ក៏ដូចជាសេដ្ឋកិច្ចនៅក្នុងប្រទេសកម្ពុជា។

ក្នុងនាមអគ្គនាយិកា នៃគ្រឹះស្ថាន ក៏ដី ឌីវឡូបមិន ម.ក នាងខ្ញុំសូមថ្លែងអំណរគុណយ៉ាងជ្រាលជ្រៅចំពោះប្រធាន ក្រុមប្រឹក្សាភិបាល និងភាគទុនិកទាំងអស់ នូវការប្រឹក្សា យោបល់ ការតម្រង់ទិស ការគាំទ្រ និងការណែនាំ ឈានទៅ រកការសម្រេចបាននូវសម្បូរផលល្អៗកន្លងមកនេះ។ នាងខ្ញុំក៏ សូមជូនពរឱកាសនេះ សូមថ្លែងអំណរគុណដល់រាជរដ្ឋាភិបាល កម្ពុជា ធនាគារជាតិ នៃកម្ពុជា សមាគមមីក្រូហិរញ្ញវត្ថុកម្ពុជា និងដៃគូពាក់ព័ន្ធទាំងអស់ ដែលតែងតែយកចិត្តទុកដាក់ខ្ពស់ ក្នុងការការពារ និងអភិវឌ្ឍវិស័យហិរញ្ញវត្ថុនៅប្រទេសកម្ពុជា ឱ្យមានការរីកចម្រើន។

ភាគទុនិក

គ្រឹះស្ថានមីក្រូហិរញ្ញវត្ថុ ភីជី ឌីវេឡុបម៉ិន ម.ក

គ្រឹះស្ថានមីក្រូហិរញ្ញវត្ថុ ភីជី ឌីវេឡុបម៉ិន ម.ក ត្រូវបានគ្រប់គ្រងដោយភាគទុនិកជនជាតិខ្មែរ ហើយភាគទុនិកទាំងអស់មានចំនួនពីររូប គ្រប់គ្រងភាគហ៊ុន ១០០% របស់គ្រឹះស្ថាន។

ភាគហ៊ុន



USD ១,៨០០,០០០.០០

១០០%

USD ១,២០០,០០០.០០

៤០%



សរុប

USD ៣,០០០,០០០.០០

១០០%

សង្ខេបសមិទ្ធិផលហិរញ្ញវត្ថុរបស់ស្ថាប័ន

លទ្ធផលប្រតិបត្តិការ	៣១ ធ្នូ ២០២០	៣១ ធ្នូ ២០១៩
ប្រាក់ចំណេញមុនដកពន្ធ	(១២១,៤៦៨)	(១២៣,០៤៦)
ប្រាក់ចំណេញសុទ្ធសម្រាប់ការិយបរិច្ឆេទ	(១២២,២៧៨)	(១២៣,៥៦៧)

ទិន្នន័យហិរញ្ញវត្ថុសំខាន់ៗនាចុងឆ្នាំ		
សរុបទ្រព្យសកម្ម	២,៥៦២,៤៧៥	១,៦៧៨,៨៦៨
ឥណទាននិងបុរេប្រទាន- សុទ្ធ	៥០០,១០៨	៥៣៩,១៣៨
ភាគហ៊ុនទូទៅ	៣,០០០,០០០	២,០០០,០០០
មូលនិធិម្ចាស់ហ៊ុន	១,៥៣១,២៤៤	១,៦៥៣,៥២២

អនុបាតហិរញ្ញវត្ថុ		
ការបង្វិលចំណូលលើទ្រព្យសកម្ម	-៤.៧៤%	-៧.៣៦%
ការបង្វិលចំណូលលើមូលនិធិម្ចាស់ហ៊ុន	-៧.៩៣%	-៧.៤៧%
មូលនិធិផ្ទាល់រៀបរយនិងទ្រព្យសកម្មសរុប	៥៩.៧៦%	៩៨.៤៩%
អនុបាតសាធនភាព	៥២៥.៦២%	៣០០.៧៣%

ការប្រតិបត្តិតាមគោលការណ៍ និងបទប្បញ្ញត្តិរបស់ធនាគារជាតិ នៃកម្ពុជា

គ្រឹះស្ថានមីក្រូហិរញ្ញវត្ថុ ភីជី ឌីវឡែបមិន ម.ក តែងតែប្រតិបត្តិទៅតាមបទប្បញ្ញត្តិ សារាចរណែនាំ សេចក្តីណែនាំ និងប្រកាសនានារបស់ធនាគារជាតិ នៃកម្ពុជា ដើម្បីឆ្លើយតបទៅនឹងតម្រូវការជាក់ស្តែង របស់អាជ្ញាធរមានសមត្ថកិច្ច។ ការធ្វើការវាយតម្លៃច្បាប់ និងប្រកាសដែលពាក់ព័ន្ធជាកាតព្វកិច្ចចាំបាច់ របស់គណៈគ្រប់គ្រងគ្រឹះស្ថាន ហើយនឹងត្រូវឆ្លើយតបឱ្យបានទាន់ពេលវេលា និងប្រកបដោយប្រសិទ្ធភាព ខ្ពស់។ ទន្ទឹមនឹងគ្នានេះដែរគ្រឹះស្ថាននឹងប្តេជ្ញាចិត្តយ៉ាងមុតមាំ ក្នុងការបន្តគោរពតាមយ៉ាងខ្ជាប់ខ្ជួននូវរាល់ សារាចរណែនាំ ប្រកាស និងបទប្បញ្ញត្តិថ្មីៗ ដែលចេញផ្សាយដោយធនាគារជាតិ នៃកម្ពុជា។

សេចក្តីថ្លែងអំណរគុណ

អភិបាល របស់គ្រឹះស្ថានមីក្រូហិរញ្ញវត្ថុ ភីជី ឌីវឡែបមិន ម.ក យើងបានប្តេជ្ញារក្សានូវស្តង់ដារខ្ពស់ ក្នុងការអនុវត្ត អភិបាលកិច្ចរបស់ខ្លួន ព្រមទាំងជំហរ នៃកិច្ចប្រតិបត្តិអាជីវកម្មដ៏រឹងមាំក្នុងគោលដៅធានាឱ្យ បាននូវនិរន្តរភាព នៃការវិវត្តន៍ ការអភិវឌ្ឍរបស់គ្រឹះស្ថានមីក្រូហិរញ្ញវត្ថុ និងការពារផលប្រយោជន៍ចំពោះ ភាគីដែលពាក់ព័ន្ធទាំងអស់ ព្រមទាំងដាក់ចេញនូវបទប្បញ្ញត្តិ និងបទបញ្ជានានា ដើម្បីដឹកនាំបុគ្គលិកទាំង អស់ឆ្ពោះទៅកាន់ការរីកចម្រើន និងអភិវឌ្ឍ ក្នុងឥរិយាបថដែលប្រកបដោយក្រមសីលធម៌។

យើងខ្ញុំសង្ឃឹមយ៉ាងមុតមាំថា គ្រឹះស្ថាននឹងចូលរួមចំណែកយ៉ាងសកម្មក្នុង ការអភិវឌ្ឍទាំង សេដ្ឋកិច្ច និងសង្គមកិច្ច នៃព្រះរាជាណាចក្រកម្ពុជា ដើម្បីជួយលើកតម្កើងជីវភាពរស់នៅរបស់អតិថិជនឱ្យ មានភាពល្អប្រសើរឡើងនាថ្ងៃអនាគត។

ជាទីបញ្ចប់ តាងនាមឱ្យគណៈគ្រប់គ្រង និងបុគ្គលិកទាំងអស់ ខ្ញុំសូមថ្លែងអំណរគុណយ៉ាង ជ្រាលជ្រៅចំពោះរាជរដ្ឋាភិបាល ធនាគារជាតិ នៃកម្ពុជា អាជ្ញាធរគ្រប់លំដាប់ថ្នាក់ និងអតិថិជនទាំងអស់ ដែលបានផ្តល់ទំនុកចិត្តគាំទ្រ និងធ្វើកិច្ចសហប្រតិបត្តិការដល់ដំណើរការប្រតិបត្តិការរបស់គ្រឹះស្ថាន ភីជី ឌីវឡែបមិន ម.ក។

រចនាសម្ព័ន្ធគ្រប់គ្រង

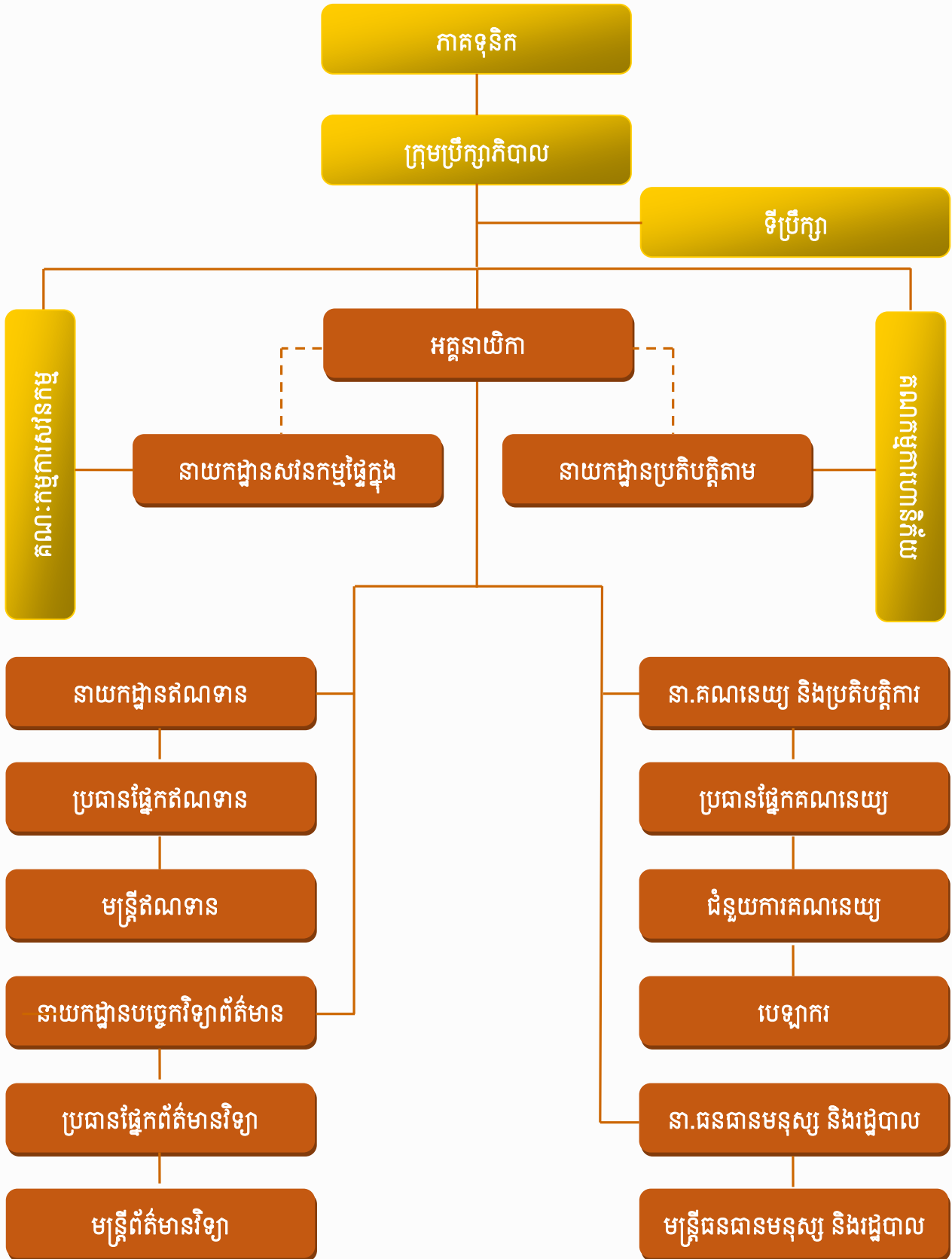

អភិបាលកិច្ចរបស់គ្រឹះស្ថាន

ផលិតផល និងសេវាកម្ម

ផលិតផល

ដោយមើលឃើញពីតម្រូវការរបស់ប្រជាពលរដ្ឋ ក្នុងការស្វែងរកប្រភពទុនដើម្បីពង្រីក និងទ្រទ្រង់ មុខរបរអាជីវកម្មរបស់ពួកគាត់ឱ្យកាន់តែមានភាពល្អប្រសើរ និងរីកចម្រើនស្របតាមទីផ្សារបច្ចុប្បន្នមាន ការកើនឡើង គ្រឹះស្ថានមីក្រូហិរញ្ញវត្ថុ ភីជី ឌីវឡូបមិន ម.ក យើងខ្ញុំបានផ្តល់នូវសេវាប្រាក់កម្ចីដែលអាច បត់បែនទៅតាមតម្រូវការជាក់ស្តែងរបស់អតិថិជន ទំហំសាច់ប្រាក់ ពេលវេលានៃការសងត្រឡប់មាន រយៈពេលវែង និងរបៀបនៃការសងមានច្រើនបែបហើយអាចជ្រើសរើសរូបិយប័ណ្ណជាប្រាក់រៀល ឬជា ដុល្លារអាមេរិក។



គ្រឹះស្ថានមីក្រូហិរញ្ញវត្ថុ ភីជី ឌីវឡូបមិន
PG 限额供资银行
PG DEVELOPMENT MICROFINANCE PLC.

ផលិតផល និងសេវាកម្ម

- ឥណទានយានយន្ត & ឥណទានផ្ទាល់ខ្លួន
- ឥណទានអាជីវកម្ម
- ឥណទានគេហដ្ឋាន



ព័ត៌មានបន្ថែមសូមទាក់ទង

ទូរស័ព្ទលេខ៖ 098 999 111
 098 999 611

ផ្ទះលេខ ២០, ផ្លូវលេខ ១៧៨, សង្កាត់ ផ្សារថ្មី៣, ខណ្ឌដូនពេញ, រាជធានីភ្នំពេញ

#20, St 178, SANGKAT PH SAR THMEY 3, KHAN DAUN PENH, PHNOM PENH, CAMBODIA

INFO@PGDEVELOPMENTBANK.COM
 WWW.PGDEVELOPMENTBANK.COM

ភាពជោគជ័យរបស់អ្នក គឺជាគោលដៅរបស់យើង
YOUR SUCCESS, OUR GOAL

សេវាកម្ម

គ្រឹះស្ថានមីក្រូហិរញ្ញវត្ថុ ភីជី ឌីវឡែបម៉ិន ម.ក បានយកចិត្តទុកដាក់លើសេវាកម្មអតិថិជនរក្សានូវទំនាក់ទំនងយ៉ាងល្អជិតស្និទ្ធ ពោរពេញដោយភាពរួសរាយញញឹមរាក់ទាក់ទាក់ប្រកបដោយក្រមសីលធម៌ និងវិជ្ជាជីវៈ ការងារដើម្បីធានាបាននូវសេវាល្អឥតខ្ចោះ។



ក្រុមសីលធម៌អាជីវកម្ម

គ្រឹះស្ថានបានដាក់ចេញនូវបទបញ្ជាទាំងឡាយ ដើម្បីដឹកនាំបុគ្គលិកទាំងអស់ឆ្ពោះទៅកាន់ ឥរិយាបថ ដែលប្រកបដោយក្រុមសីលធម៌ ដោយផ្អែកទៅលើគោលការណ៍សំខាន់ៗ ដូចជា៖

- គ្មានភាពរើសអើងគ្នា
- ជៀសវាងការធ្វើឱ្យប៉ះទង្គិចដល់ផលប្រយោជន៍គ្រឹះស្ថាន
- សមភាពចំពោះបុគ្គលិក និងអតិថិជនគ្រប់រូប
- ការរក្សានូវការសម្ងាត់ នៃទិន្នន័យរបស់គ្រឹះស្ថាន និងអតិថិជន
- តម្លាភាព នៃការផ្តល់សេវាកម្មជូនអតិថិជន លើកម្រៃសេវាផ្សេងៗ
- ជៀសវាងនូវការកេណ្ឌប្រយោជន៍ផ្ទាល់ខ្លួនតាមរយៈប្រតិបត្តិការរបស់គ្រឹះស្ថាន



ទស្សនៈវិស័យរបស់ស្ថាប័ន

- ផ្តល់ជូននូវសេវាកម្មដ៏ប្រសើរ និងមានប្រសិទ្ធិភាព
- ទំនាក់ទំនងល្អ និងមានភាពស្មោះត្រង់ចំពោះអតិថិជន និងបុគ្គលគ្រប់រូប
- ជំរុញឲ្យបុគ្គលិកសកម្ម និងមានលក្ខណៈល្អប្រពៃ តាមរយៈការបង្កើនប្រាក់បៀវត្ស
- អត្ថប្រយោជន៍បន្ថែម និងរៀបចំពិធីជប់លៀង
- ពង្រឹងការបណ្តុះបណ្តាលបុគ្គលិកក្នុងផ្នែកថ្មីៗ
- ជំរុញឱ្យមានវិន័យល្អ
- ផ្តល់ជូននូវសេវាថ្មីៗ សំរាប់អតិថិជនយើង
- ការផ្តល់សេវាកម្មឈានមុខគេ
- ការពង្រីកនូវតំបន់ប្រតិបត្តិការដែលមានសក្តានុពល
- សិក្សាស្រាវជ្រាវអ្វីដែលថ្មី ហើយនិងសិក្សាអំពីការគ្រប់គ្រងហានិភ័យ

ការគ្រប់គ្រងហានិភ័យ

ការគ្រប់គ្រងហានិភ័យជាចំណុចសំខាន់ដែលគ្រឹះស្ថានមីក្រូហិរញ្ញវត្ថុ កីដី ឌីវឡែបមិន ម.ក កំពុងយកចិត្តទុកដាក់យ៉ាងខ្លាំង ពីព្រោះវាជាកត្តានាំឱ្យគ្រឹះស្ថានទាំងមូលឈានទៅរកភាពជោគជ័យ។ ទន្ទឹមនឹងនេះគ្រឹះស្ថាន មានគោលការណ៍ចំបងមួយគឺ ទប់ស្កាត់ជាមុននូវហានិភ័យទាំងឡាយដែលអាចកើតមានឡើងចំពោះគ្រឹះស្ថាន ដោយធ្វើការកំណត់នូវវិធានការ និងការបែងចែកទទួលខុសត្រូវខ្ពស់ប្រកបដោយភាពឯករាជ្យ ម្ចាស់ការតាមផ្នែកនីមួយៗ។ គ្រឹះស្ថាន នឹងកំណត់យកយុទ្ធសាស្ត្រដ៏សមស្របដើម្បីដោះស្រាយ និងកាត់បន្ថយនូវកម្រិតហានិភ័យដែលប្រឈមទាំងនោះ ដូចជា៖ ការទទួលយកការដោះស្រាយ ការផ្ទេរ និងការបញ្ចៀសជាដើម ហើយគ្រឹះស្ថាននឹងបន្តធ្វើការពិនិត្យដើម្បីប្រាកដថាហានិភ័យទាំងនោះត្រូវបានគ្រប់គ្រងនិងដោះស្រាយ។

នាយកដ្ឋានសវនកម្ម និងនាយកដ្ឋានប្រតិបត្តិតាមមានតួនាទីសំខាន់ក្នុងការកំណត់រកនូវហានិភ័យ រួចធ្វើការវាយតម្លៃ នូវភាពសមស្រប នឹងផលប៉ះពាល់នៃហានិភ័យដែលកើតមានឡើងហើយត្រូវធ្វើការគ្រប់គ្រង និងដោះស្រាយឱ្យបានទាន់ពេល។ ការត្រួតពិនិត្យជាប្រចាំដើម្បីវាយតម្លៃជាពិសេសនូវលទ្ធភាពដែលអាចកើតមានឡើង ហើយកំណត់យុទ្ធសាស្ត្រសមស្រប ឬផែនការសកម្មភាពថ្មីដើម្បីកាត់បន្ថយហានិភ័យទាំងនោះប្រកបដោយប្រសិទ្ធិភាពខ្ពស់។



គោលដៅអាជីវកម្ម

គ្រឹះស្ថានមីក្រូហិរញ្ញវត្ថុ ភីជី ឌីវឡូបមិន ម.ក បានបន្តជំហរដំបូងក្នុងការគ្រប់គ្រង រចនាសម្ព័ន្ធដើម្បីពង្រឹងដល់ផលប្រយោជន៍ស្ថាប័ន បង្កើត និងបន្តការណែនាំការអនុវត្តន៍សេវាកម្មចាត់ ទុកអតិថិជនជាចំបង បន្តពង្រឹងការរីកចម្រើនជាចំបងរបស់ខ្លួនដោយផ្តល់កម្ចីដល់អតិថិជន។ ក្នុងនោះផង ដែរ គ្រឹះស្ថានមានផែនការក្នុងបន្តការផ្តោតការយកចិត្តទុកដាក់លើការពង្រីកការផ្តល់នូវកញ្ចប់ប្រាក់កម្ចី ដោយឈរលើភាពជាដៃគូហិរញ្ញវត្ថុចម្បងសំរាប់ការរីកចម្រើនរបស់អតិថិជន។

អភិបាលកិច្ច

ដើម្បីពង្រឹងនូវរចនាសម្ព័ន្ធគ្រប់គ្រង និងជាការឆ្លើយតបជាមួយនឹងសេចក្តីតម្រូវនៃច្បាប់ និង បទប្បញ្ញត្តិចេញដោយធនាគារជាតិនៃកម្ពុជា យើងបានកំពុងនឹងជ្រើសរើសនិងស្វែងរកនូវបុគ្គលិកប្រកប ដោយបទពិសោធន៍ និងសមត្ថភាព សំរាប់ផ្នែកសវនកម្មផ្ទៃក្នុងនិងអនុលោមភាព។ ហើយជាបណ្តើរៗ គោលការណ៍សំរាប់ការត្រួតពិនិត្យផ្ទៃក្នុង និងប្រឆាំងការសម្អាតសាច់ប្រាក់ ត្រូវបានរៀបចំបង្កើតឡើង ដោយឈរលើការអនុវត្តល្អបំផុតនិងផ្អែកតាមបញ្ញត្តិនិងការណែនាំរបស់ធនាគារជាតិនៃកម្ពុជា។ លើសពី នេះទៅទៀត គណៈកម្មាធិការមួយអាចត្រូវបានរៀបចំ ឬបង្កើត ដើម្បីឆ្លើយតបការវិវត្តន៍របស់ខ្លួនក៏ដូចជា ផលប៉ះពាល់ពីការវិវត្ត នៃសេដ្ឋកិច្ច និងវិស័យហិរញ្ញវត្ថុ។

ការបណ្តុះបណ្តាល និងការអភិវឌ្ឍ

ការបណ្តុះបណ្តាល និងអភិវឌ្ឍជាការងារស្នូល ដើម្បីជំរុញដល់អភិវឌ្ឍរបស់បុគ្គលិក និងការពេញ ចិត្តរបស់អតិថិជន។ ដូចនេះហើយបានជាយើងវិនិយោគលើជំនាញ និងការអភិវឌ្ឍរបស់បុគ្គលិក និង ជ្រើសរើសនូវបុគ្គលិកប្រកបដោយជំនាញវិជ្ជាជីវៈ។ ជាការពិតការបំពេញតួនាទីប្រកបដោយវិជ្ជាជីវៈ ក្រមសីលធម៌ខ្ពស់ សុចរិតភាព និងភាពស្មោះត្រង់ គឺកំរិតស្នូលសំរាប់គ្រឹះស្ថានក្នុងការជំរុញ និងអនុវត្តនូវ គោលការណ៍របស់ខ្លួន។ គ្រប់បុគ្គលិក និងអ្នកគ្រប់គ្រងទាំងអស់តម្រូវឱ្យអនុវត្តនូវការកិច្ចរបស់ខ្លួន ប្រកបដោយការទទួលខុសត្រូវ និងស្មោះត្រង់ ដោយតម្កល់នូវផលប្រយោជន៍របស់គ្រឹះស្ថាន និងការពេញ ចិត្តរបស់អតិថិជនជាចម្បង។



គ្រឹះស្ថានមីក្រូហិរញ្ញវត្ថុ ភីស៊ី ឌីវេឡុបម៉ិន ម.ក

(បង្កើតក្នុងព្រះរាជាណាចក្រកម្ពុជា)

លេខចុះបញ្ជីក្រុមហ៊ុន: 00024896

របាយការណ៍ហិរញ្ញវត្ថុ

សំរាប់ការិយបរិច្ឆេទបញ្ចប់ថ្ងៃទី ៣១ ខែ ធ្នូ ឆ្នាំ ២០២០

ទំព័រ

របាយការណ៍របស់ក្រុមប្រឹក្សាភិបាល ១

របាយការណ៍របស់សវនករឯករាជ្យ..... ៤

របាយការណ៍ស្តីពីស្ថានភាពហិរញ្ញវត្ថុ..... ៩

របាយការណ៍ស្តីពីលទ្ធផលពេញលេញ..... ១០

របាយការណ៍ស្តីពីបម្រែបម្រួលមូលធន..... ១១

របាយការណ៍ស្តីពីលំហូរសាច់ប្រាក់..... ១៣

កំណត់សម្គាល់លើរបាយការណ៍ហិរញ្ញវត្ថុ..... ១៥

ព័ត៌មានហិរញ្ញវត្ថុបន្ថែម និងកំណត់សម្គាល់ដែលតម្រូវដោយធនាគារជាតិនៃកម្ពុជា..... i-v

*នេះមិនមែនផ្នែក នៃរបាយការណ៍សវនកម្មទេ

គ្រឹះស្ថានហិរញ្ញវត្ថុ ភីជី ឌីវេនឡូមឌី ម.ក

(បង្កើតក្នុងព្រះរាជាណាចក្រកម្ពុជា)

លេខចុះបញ្ជីក្រុមហ៊ុន: 00024896

របាយការណ៍របស់ក្រុមប្រឹក្សាភិបាល

ក្រុមប្រឹក្សាភិបាលសូមបង្ហាញរបាយការណ៍របស់ក្រុមប្រឹក្សាភិបាល រួមជាមួយរបាយការណ៍ហិរញ្ញវត្ថុដែលបានធ្វើសវនកម្ម រួចរបស់ក្រុមហ៊ុន នាការិយបរិច្ឆេទ និងចុងការិយបរិច្ឆេទបញ្ចប់ត្រឹម ថ្ងៃទី៣១ ខែធ្នូ ឆ្នាំ២០២០។

ក្រុមប្រឹក្សាភិបាល

សមាសភាព នៃក្រុមប្រឹក្សាភិបាលដែលបានបម្រើការងារក្នុងកំឡុងឆ្នាំហិរញ្ញវត្ថុ និងរហូតដល់ចុងកាលបរិច្ឆេទ នៃ របាយការណ៍ នេះមានដូចខាងក្រោម៖

លោក ម៉ែន សុខចំរើន	ប្រធានក្រុមប្រឹក្សាភិបាល
លោកស្រី Min Li	អភិបាល
លោកស្រី ង៉ូវ វ៉ូចធីម	អភិបាល (តែងតាំងនៅថ្ងៃទី២៨ ខែសីហា ២០២០)

ទំនួលខុសត្រូវរបស់ក្រុមប្រឹក្សាភិបាលចំពោះរបាយការណ៍ហិរញ្ញវត្ថុ

ក្រុមប្រឹក្សាភិបាលជាអ្នកទទួលខុសត្រូវដើម្បីធានាថារបាយការណ៍ហិរញ្ញវត្ថុផ្តល់នូវទិដ្ឋភាពពិត និង ត្រឹមត្រូវអំពីស្ថាន ភាពហិរញ្ញវត្ថុរបស់ក្រុមហ៊ុននាចុងការិយបរិច្ឆេទថ្ងៃទី ៣១ ខែ ធ្នូ ឆ្នាំ ២០២០ និងលទ្ធផលនៃប្រតិបត្តិការហើយ និង លំហូរសាច់ប្រាក់របស់ក្រុមហ៊ុន។ ក្នុងការរៀបចំរបាយការណ៍ហិរញ្ញវត្ថុនេះ ក្រុមប្រឹក្សាភិបាលក្រុមហ៊ុនតម្រូវឱ្យ៖

- ក) អនុម័តគោលនយោបាយគណនេយ្យសមស្របទៅតាមស្តង់ដាររបាយការណ៍ហិរញ្ញវត្ថុអន្តរជាតិកម្ពុជាសម្រាប់ សហគ្រាស ធុនតូចនិង មធ្យម ("CIFRS សម្រាប់សហគ្រាសធុនតូច និងមធ្យម") ដែលតម្រូវឱ្យមាន ការវិនិច្ឆ័យ និងការប៉ាន់ស្មានដោយ សមហេតុផល ហើយបន្ទាប់មកត្រូវអនុវត្តគោលនយោបាយទាំងនោះជា អចិន្ត្រៃយ៍
- ខ) អនុវត្តតាមស្តង់ដាររបាយការណ៍ហិរញ្ញវត្ថុអន្តរជាតិ នៃកម្ពុជាសំរាប់សហគ្រាសធុនតូច និងមធ្យម ឬប្រសិនបើ មានគំលាតពីស្តង់ដារទាំងនេះដែលជាប្រយោជន៍ដល់ការបង្ហាញនូវភាពពិត និងត្រឹមត្រូវរបស់របាយការណ៍ ហិរញ្ញវត្ថុ គំលាតទាំងនោះត្រូវបានបង្ហាញ ពន្យល់ឱ្យបានច្បាស់លាស់ និងកំណត់ចំនួនជាទឹកប្រាក់ក្នុង របាយការណ៍ហិរញ្ញវត្ថុ
- គ) រក្សាទុកនូវបញ្ជីការគណនេយ្យឱ្យបានត្រឹមត្រូវ និង ធានាការគ្រប់គ្រងផ្ទៃក្នុងឱ្យមានប្រសិទ្ធភាព។

គ្រឹះស្ថានហិរញ្ញវត្ថុ ភីស៊ី ឌីវេនឡូមម៉ិន ម.ក

(បង្កើតក្នុងព្រះរាជាណាចក្រកម្ពុជា)

លេខចុះបញ្ជីក្រុមហ៊ុន: 00024896

របាយការណ៍របស់ក្រុមប្រឹក្សាភិបាល

ទំនួលខុសត្រូវរបស់ក្រុមប្រឹក្សាភិបាលចំពោះរបាយការណ៍ហិរញ្ញវត្ថុ (តំបន់ទី១)

- ឃ) រៀបចំរបាយការណ៍ហិរញ្ញវត្ថុផ្អែកលើមូលដ្ឋាននិរន្តរភាព នៃដំណើរការអាជីវកម្ម លើកលែងតែក្នុងករណីដែលមានការសន្មត់ថាក្រុមហ៊ុននឹងមិនបន្តប្រតិបត្តិការនៅអនាគតជុំវិញនិង
- ង) បង្កើតគោលនយោបាយទូទៅសំរាប់ក្រុមហ៊ុន អនុម័តរាល់ការសំរេចចិត្ត និងសកម្មភាពទាំងឡាយរបស់ក្រុមប្រឹក្សាភិបាលក្រុមហ៊ុនដែលមានផលប៉ះពាល់ជាសារវន្តលើប្រតិបត្តិការអាជីវកម្ម និងលទ្ធផលនៃប្រតិបត្តិការរបស់ក្រុមហ៊ុនហើយ ត្រូវធានាថាគោលនយោបាយ និងការសំរេចចិត្តទាំងអស់នោះត្រូវបានឆ្លុះបញ្ចាំង យ៉ាងពិតប្រាកដក្នុងរបាយការណ៍ហិរញ្ញវត្ថុ។

ក្រុមប្រឹក្សាភិបាលក្រុមហ៊ុនបានធានាអះអាងថា ក្រុមហ៊ុនបានអនុវត្តទៅតាម លក្ខខណ្ឌចាំបាច់នានាដូចដែលបានបញ្ជាក់ខាងលើ ក្នុងការរៀបចំរបាយការណ៍ហិរញ្ញវត្ថុ។

តាមគំនិតរបស់ក្រុមប្រឹក្សាភិបាល របាយការណ៍ហិរញ្ញវត្ថុរបស់ក្រុមហ៊ុនត្រូវបានបង្កើតឡើងស្របតាមស្តង់ដាររបាយការណ៍ហិរញ្ញវត្ថុអន្តរជាតិ នៃកម្ពុជាសំរាប់សហគ្រាសធុនតូចនិងមធ្យម ដើម្បីផ្តល់នូវទិដ្ឋភាពពិត និងត្រឹមត្រូវពីស្ថានភាពហិរញ្ញវត្ថុរបស់ក្រុមហ៊ុននាថ្ងៃទី៣១ ខែធ្នូ ឆ្នាំ២០២០ និងលទ្ធផលនៃប្រតិបត្តិការ និងលំហូរសាច់ប្រាក់របស់ក្រុមហ៊ុនសម្រាប់ការិយបរិច្ឆេទដែលបានបញ្ចប់ ។

ការរៀបចំរបាយការណ៍ហិរញ្ញវត្ថុ

ក្នុងការរៀបចំរបាយការណ៍ហិរញ្ញវត្ថុ ក្រុមប្រឹក្សាភិបាលបានយកចិត្តទុកដាក់ទៅលើបញ្ហាដូចខាងក្រោម៖

- ក) រាល់ការផ្ទេរជាសារវន្តទៅឬពីទុនបម្រុង ឬសំវិធានធនក្នុងឆ្នាំហិរញ្ញវត្ថុត្រូវបានបង្ហាញនៅក្នុងរបាយការណ៍ហិរញ្ញវត្ថុ។
- ខ) សំវិធានធនគ្រប់គ្រាន់សំរាប់ការខាតបង់លើ គណនីដែលត្រូវទទួល និង ទ្រព្យសកម្មនិងទ្រព្យសកម្មរយៈពេលវែងផ្សេងទៀត ត្រូវបានអនុវត្តបើសិនបើចាំបាច់។
- គ) បំណុលអសារបង់ ត្រូវបានលុបចោល ប្រសិនបើមាន
- ឃ) វិធីសាស្ត្រនៃការវាយតម្លៃទ្រព្យសកម្ម ឬបំណុលដែលមានស្រាប់ គឺមិនខុសឆ្គង ឬមិនសមរម្យ។
- ង) មិនមានកាលៈទេសៈណាមួយដែលអាចដឹងពីចំនួនទឹកប្រាក់ណាក៏ដោយ ដែលបានបញ្ជាក់នៅក្នុងរបាយការណ៍ហិរញ្ញវត្ថុដែលនាំឱ្យមានការភាន់ច្រឡំ។

គ្រឹះស្ថានមីក្រូហិរញ្ញវត្ថុ ភីជី ឌីវេឡុបម៉ិន ម.ក

(បង្កើតក្នុងព្រះរាជាណាចក្រកម្ពុជា)

លេខចុះបញ្ជីក្រុមហ៊ុន: 00024896

របាយការណ៍របស់ក្រុមប្រឹក្សាភិបាល

ការរៀបចំរបាយការណ៍ហិរញ្ញវត្ថុ (តំបន់ព័រមុន)

- ច) មិនមានគំលាតរវាងរបាយការណ៍ហិរញ្ញវត្ថុចុងការិយបរិច្ឆេទ ធៀបនឹង របាយការណ៍ក្នុងកាលបរិច្ឆេទនេះ ដូចជា ធាតុណាមួយ ប្រតិបត្តិការ ឬ ចំណុចសំខាន់ណាមួយដែលមានលក្ខណៈខុសប្រក្រតី ទៅតាមមតិយោបល់របស់ក្រុមប្រឹក្សាភិបាលដែលនាំអោយប៉ះពាល់ដល់លទ្ធផលនៃប្រតិបត្តិការរបស់ក្រុមហ៊ុនសម្រាប់ក្នុងកំឡុងការិយបរិច្ឆេទនៃរបាយការណ៍ហិរញ្ញវត្ថុ ដែលរបាយការណ៍រាយការណ៍នេះត្រូវបានធ្វើឡើង។
- ឆ) លទ្ធផលនៃប្រតិបត្តិការរបស់ក្រុមហ៊ុនក្នុងកំឡុងពេលនៃឆ្នាំហិរញ្ញវត្ថុនេះ មិនត្រូវបានទទួលរងផលប៉ះពាល់ដោយធាតុណាមួយ ប្រតិបត្តិការ ឬ ចំណុចសំខាន់ណាមួយដែលមានលក្ខណៈខុសប្រក្រតី។
- ជ) គ្មានយថាហេតុ ឬបំណុលផ្សេងទៀតរបស់ក្រុមហ៊ុនបានក្លាយទៅជាប្រតិបត្តិ ឬអាចនឹងត្រូវបានអនុវត្ត ក្នុងកំឡុងពេល ១២ខែ បន្ទាប់ពីការបញ្ចប់ឆ្នាំហិរញ្ញវត្ថុដែលក្នុងមតិយោបល់របស់ក្រុមប្រឹក្សាភិបាល នឹងមាន ឬអាចប៉ះពាល់ដល់លទ្ធភាពរបស់ក្រុមហ៊ុនក្នុងការបំពេញកាតព្វកិច្ចរបស់ខ្លួននៅពេលដែលប្រតិបត្តិការនោះ ដល់ការកំណត់។

ការអនុម័តលើរបាយការណ៍ហិរញ្ញវត្ថុ

ក្រុមប្រឹក្សាភិបាលអនុម័តលើរបាយការណ៍ហិរញ្ញវត្ថុ ដែលបានភ្ជាប់ជាមួយរបាយការណ៍នេះថាពិតជាបង្ហាញពីទិដ្ឋភាពពិត និងត្រឹមត្រូវពីស្ថានភាពហិរញ្ញវត្ថុរបស់ក្រុមហ៊ុននាថ្ងៃទី៣១ ខែធ្នូ ឆ្នាំ២០២០ ហើយនឹងលទ្ធផលនៃប្រតិបត្តិការ និងលំហូរសាច់ប្រាក់សំរាប់ការិយបរិច្ឆេទដែលបានបញ្ចប់ទៅតាមស្តង់ដារហិរញ្ញវត្ថុអន្តរជាតិ នៃកម្ពុជាសំរាប់សហគ្រាសធុនតូច និងមធ្យម។



លោក ម៉ែន សុខចំរើន
ប្រធានក្រុមប្រឹក្សាភិបាល



Crowe (KH) Co., Ltd.

Unit 4B, 4th Floor, K1 Building
(#148), Mao Tse Tung Blvd, Sangkat
Toul Tumpung II, Khan Chamkar Morn,
Phnom Penh
Kingdom of Cambodia
Main +855 23 216 717
www.crowe.com.kh

របាយការណ៍របស់សវនករឯករាជ្យសំរាប់សមាជិកនៃ

គ្រឹះស្ថានមីក្រូហិរញ្ញវត្ថុ ភីធី ឌីវេឡបម៊ុន ម.ក

(បង្កើតក្នុងព្រះរាជាណាចក្រកម្ពុជា)

(លេខចុះបញ្ជីក្រុមហ៊ុន: 00024896)

ការរាយការណ៍លើរបាយការណ៍ហិរញ្ញវត្ថុ

ទស្សនៈរបស់សវនករ

យើងខ្ញុំបានធ្វើសវនកម្មលើរបាយការណ៍ហិរញ្ញវត្ថុរបស់ គ្រឹះស្ថានមីក្រូហិរញ្ញវត្ថុ ភីធី ឌីវេឡបម៊ុន ម.ក ហៅថា (“ក្រុមហ៊ុន”) ដែលមានរបាយការណ៍ស្តីពីស្ថានភាពហិរញ្ញវត្ថុ នាថ្ងៃទី៣១ ខែធ្នូ ឆ្នាំ២០២០ និងរបាយការណ៍ស្តីពីលទ្ធផលពេញលេញ របាយការណ៍ស្តីពីបម្រែបម្រួលមូលធន និងរបាយការណ៍ស្តីពីលំហូរសាច់ប្រាក់សំរាប់ការិយបរិច្ឆេទដែលបានបញ្ចប់ ហើយនឹងគោលការណ៍គណនេយ្យសំខាន់ៗព្រមទាំងកំណត់សម្គាល់ផ្សេងទៀត ដែលមានចាប់ពីទំព័រទី០៩ ដល់ ទំព័រទី ៦៣។

តាមទស្សនៈរបស់យើងខ្ញុំរបាយការណ៍ហិរញ្ញវត្ថុនេះបង្ហាញនូវទិដ្ឋភាពពិតប្រាកដ និងត្រឹមត្រូវលើស្ថានភាពហិរញ្ញវត្ថុរបស់ក្រុមហ៊ុននាថ្ងៃទី៣១ ខែធ្នូ ឆ្នាំ២០២០ ព្រមទាំងលទ្ធផលនៃប្រតិបត្តិការហិរញ្ញវត្ថុហើយនិង លំហូរសាច់ប្រាក់សំរាប់ការិយបរិច្ឆេទដែលបានបញ្ចប់ ដោយអនុលោមទៅតាមស្តង់ដាររបាយការណ៍ហិរញ្ញវត្ថុអន្តរជាតិនៃកម្ពុជាសំរាប់សហគ្រាសធុនតូច និង មធ្យម។

មូលដ្ឋាននៃទស្សនៈរបស់សវនករ

យើងខ្ញុំបានធ្វើសវនកម្មដោយអនុលោមទៅតាមស្តង់ដារសវនកម្មអន្តរជាតិ។ ការទទួលខុសត្រូវរបស់យើងគឺ ស្ថិតនៅក្រោមស្តង់ដារដែលបានចែង និងរៀបរាប់នៅក្នុងផ្នែកទំនួលខុសត្រូវរបស់សវនករទៅលើរបាយការណ៍ហិរញ្ញវត្ថុនៃរបាយការណ៍សវនកម្មរបស់យើង។ យើងជឿជាក់ថាការស្តង់ដារសវនកម្ម ដើម្បីពួកយើងប្រមូលបាន គឺគ្រប់គ្រាន់និងសមហេតុផល ដើម្បីជាមូលដ្ឋានក្នុងការផ្តល់មតិយោបល់របស់យើងខ្ញុំ។

ទំនួលខុសត្រូវរបស់សវនករឯករាជ្យ និងក្រុមសីលធម៌

យើងខ្ញុំជាសវនករឯករាជ្យ ដែលតម្រូវឱ្យអនុលោមតាមក្រុមសីលធម៌ ដែលពាក់ព័ន្ធនឹងការធ្វើសវនកម្មរបស់យើងខ្ញុំលើរបាយការណ៍ហិរញ្ញវត្ថុក្នុងព្រះរាជាណាចក្រកម្ពុជា។ ហើយយើងខ្ញុំ បានបំពេញនូវរាល់ទំនួលខុសត្រូវនានា ដែលតម្រូវដោយក្រុមសីលធម៌នេះផងដែរ។

របាយការណ៍របស់សវនករឯករាជ្យសំរាប់សមាជិកនៃ

គ្រឹះស្ថានមីក្រូហិរញ្ញវត្ថុ ភីស៊ី ឌីវេឡប៊ូម៉ូន ម.ក

(បង្កើតក្នុងព្រះរាជាណាចក្រកម្ពុជា)

(លេខចុះបញ្ជីក្រុមហ៊ុន: 00024896)

ព័ត៌មានបន្ថែមទៅលើរបាយការណ៍ហិរញ្ញវត្ថុ និងរបាយការណ៍របស់សវនករមានដូចតទៅនេះ:

ក្រុមប្រឹក្សាភិបាលរបស់ក្រុមហ៊ុន គឺជាអ្នកទទួលខុសត្រូវរាល់ព័ត៌មាន ដែលជាប់ពាក់ព័ន្ធជាមួយនឹងក្រុមហ៊ុន។ ព័ត៌មាននោះរួមបញ្ចូលទាំងរបាយការណ៍ក្រុមប្រឹក្សាភិបាល ប៉ុន្តែមិនបានរួមបញ្ចូលជាមួយនូវរបាយការណ៍ហិរញ្ញវត្ថុ របស់ក្រុមហ៊ុននិងរបាយការណ៍របស់សវនករឡើយ។

ការបញ្ចេញទស្សនៈរបស់ពួកយើងទៅលើរបាយការណ៍ហិរញ្ញវត្ថុរបស់ក្រុមហ៊ុន គឺមិនបានរាប់បញ្ចូលជាមួយ របាយការណ៍ក្រុមប្រឹក្សាភិបាលឡើយ ហើយពួកយើងក៏មិនបានបង្ហាញជាលិខិតអះអាងទៅលើការសរុបមតិរបស់ របាយការណ៍នោះផងដែរ។

ក្នុងការភ្ជាប់គ្នារវាងការធ្វើសវនកម្មទៅលើរបាយការណ៍ហិរញ្ញវត្ថុរបស់ក្រុមហ៊ុន ចំពោះទំនួលខុសត្រូវរបស់សវនករ គឺ គ្រាន់តែស្វែងយល់អំពី របាយការណ៍របស់ក្រុមប្រឹក្សាភិបាល និងទទួលយករបាយការណ៍របស់ពួកគាត់ បើទោះបីជា របាយការណ៍របស់ក្រុមប្រឹក្សាភិបាលមានភាពមិនត្រឹមត្រូវទាក់ទងទៅ និងរបាយការណ៍ហិរញ្ញវត្ថុរបស់ក្រុមហ៊ុន ក៏ដោយ ឬក៏មានភាពមិនប្រក្រតីចំពោះវិជ្ជាជីវៈរបស់សវនករដែលបានធ្វើសវនកម្ម ឬក៏ការកើតឡើងនូវភាពខុស ប្រក្រតីណាមួយផ្សេងទៀត។

យោងទៅតាមការងារដែលពួកយើងបានបំពេញ ពួកយើងបានសន្និដ្ឋានថាវានឹងមានភាពមិនត្រឹមត្រូវទាក់ទងជាមួយ របាយការណ៍របស់ក្រុមប្រឹក្សាភិបាល។ ហេតុដូច្នេះនេះ ហើយទើបបានជាពួកយើងទាមទារនូវរបាយការណ៍ដែលពិត ប្រាកដ និងត្រឹមត្រូវ។ យើងខ្ញុំគ្មានអ្វី ដែលត្រូវរាយការណ៍ពីបញ្ហានេះទៀតឡើយ។

ទំនួលខុសត្រូវរបស់អភិបាលទៅលើរបាយការណ៍ហិរញ្ញវត្ថុ

ក្រុមប្រឹក្សាភិបាលរបស់ក្រុមហ៊ុនជាអ្នកទទួលខុសត្រូវចំពោះការរៀបចំ និងការបង្ហាញទិដ្ឋភាពពិតប្រាកដនៃរបាយការណ៍ ហិរញ្ញវត្ថុរបស់ខ្លួនដោយអនុលោមទៅតាម ស្តង់ដាររបាយការណ៍ហិរញ្ញវត្ថុ នៃកម្ពុជាសំរាប់ សហគ្រាសធុនតូច និង មធ្យម និងការណែនាំរបស់ធនាគារជាតិនៃកម្ពុជា។ ក្រុមប្រឹក្សាភិបាលត្រូវទទួលខុសត្រូវដូចគ្នាផងដែរចំពោះប្រព័ន្ធ ត្រួតពិនិត្យផ្ទៃក្នុង ដែលក្រុមប្រឹក្សាភិបាលក្រុមហ៊ុនយល់ថាមានសារៈប្រយោជន៍ក្នុងការរៀបចំរបាយការណ៍ហិរញ្ញវត្ថុ ដែលពុំមានកំហុសធ្ងន់ជាសារវន្ត ដែលបណ្តាលមកពីការក្លែងបន្លំ ឬ ការកាន់ច្រឡំ។

របាយការណ៍របស់សវនករឯករាជ្យសំរាប់សមាជិកនៃ

គ្រឹះស្ថានមីក្រូហិរញ្ញវត្ថុ ភីស៊ី ឌីវេឡុបម៉ិន ម.ក

(បង្កើតក្នុងព្រះរាជាណាចក្រកម្ពុជា)

(លេខចុះបញ្ជីក្រុមហ៊ុន: 00024896)

ទំនួលខុសត្រូវរបស់អភិបាលទៅលើរបាយការណ៍ហិរញ្ញវត្ថុ (តពីទំព័រមុន)

ក្នុងការរៀបចំរបាយការណ៍ហិរញ្ញវត្ថុរបស់ក្រុមហ៊ុន សមាជិកក្រុមប្រឹក្សាភិបាលទាំងអស់ត្រូវមានការទទួលខុសត្រូវរាល់សកម្មភាពរបស់ក្រុមហ៊ុន ដែលធានាអះអាងថា អាចមានលិទ្ធភាពបន្តក្នុងរយៈពេល១២ខែខាងមុខ និងរាល់បញ្ហា ដែលមានជាប់ពាក់ព័ន្ធជាមួយនឹងលិទ្ធភាពអាចបន្តរបស់ក្រុមហ៊ុន និងគោលបំណងដែលអាចធ្វើឱ្យមានសកម្មភាពនេះកើតឡើង ដែលតម្រូវឱ្យធ្វើការបង្ហាញទៅជាសាធារណៈ ដោយសារតែវាមានភាពចាំបាច់។ លើកលែងតែក្រុមប្រឹក្សាភិបាលណាមួយមានបំណងចង់ទូទាត់បំណុលរបស់ក្រុមហ៊ុនទាំងស្រុង ឬក៏អះអាងថានឹងបិទក្រុមហ៊ុន ហើយបើគ្មានសកម្មភាពណាមួយលេចឡើងនោះទេ យើងនៅតែត្រូវការរបាយការណ៍របស់ក្រុមប្រឹក្សាភិបាលដដែល។

ទំនួលខុសត្រូវរបស់សវនករឯករាជ្យ

គោលបំណងរបស់យើងខ្ញុំ គឺដើម្បីទទួលបាននូវការធានាអះអាងសមហេតុផលថារបាយការណ៍ហិរញ្ញវត្ថុរបស់ក្រុមហ៊ុនទាំងមូល នឹងមិនមានកំហុសធ្ងន់ជាសារវ័ន្ត មិនថាដោយសារការក្លែងបន្លំ ឬការភាន់ច្រឡំឡើយ។ ហើយធ្វើការរាយការណ៍របាយការណ៍សវនករ ដែលរាប់បញ្ចូលទាំងមតិយោបល់របស់យើងខ្ញុំផងដែរ។ ការធានាអះអាងដែលសមហេតុផល គឺការធានាអះអាងកម្រិតខ្ពស់ ប៉ុន្តែមិនមែនធានាអះអាងថាសវនកម្មដែលធ្វើឡើងស្របតាមស្តង់ដារអន្តរជាតិស្តីពីសវនកម្មនៃកម្ពុជា តែងតែរកឃើញរាល់កំហុសជាសារវ័ន្តនោះឡើយ។ ការបំភាន់អាចកើតឡើងពីការក្លែងបន្លំ ឬកំហុសធ្ងន់ ហើយត្រូវបានគេចាត់ទុកថាជាសារវ័ន្ត ប្រសិនបើជាលក្ខណៈបុគ្គល ឬជាក្រុម ពួកវាអាចជះឥទ្ធិពលដល់ការសម្រេចចិត្តខាងសេដ្ឋកិច្ចរបស់អ្នកប្រើប្រាស់ដែលផ្អែកលើមូលដ្ឋាន នៃរបាយការណ៍ហិរញ្ញវត្ថុទាំងនេះ។

ជាផ្នែកមួយ នៃសវនកម្មស្របតាមស្តង់ដារអន្តរជាតិស្តីពីសវនកម្មនៃកម្ពុជា យើងអនុវត្តការវិនិច្ឆ័យប្រកបដោយវិជ្ជាជីវៈ និងរក្សាការសង្ស័យដែលមានជំនាញវិជ្ជាជីវៈ នៅសវនកម្មទាំងមូល។ យើងក៏:

- ក). កំណត់ និងវាយតម្លៃហានិភ័យនៃភាពមិនត្រឹមត្រូវ ខាងសារវ័ន្ត នៃរបាយការណ៍ហិរញ្ញវត្ថុរបស់ក្រុមហ៊ុនមិនថាដោយសារការក្លែងបន្លំ ឬកំហុស។ រៀបចំ និងអនុវត្តនីតិវិធីសវនកម្មឆ្លើយតបទៅនឹងហានិភ័យទាំងនោះ និងទទួលបានភស្តុតាងសវនកម្ម ដែលមានលក្ខណៈគ្រប់គ្រាន់នឹងសមស្រប ដើម្បីផ្តល់ជាមូលដ្ឋានសម្រាប់មតិយោបល់របស់យើង។ ហានិភ័យ ដែលមិនរកឃើញកំហុសខាងសារវ័ន្ត ដែលបណ្តាលមកពីការក្លែងបន្លំគឺមានភាពខ្ពស់ជាងបណ្តាលមកពីកំហុសធ្ងន់ ព្រោះការក្លែងបន្លំអាចពាក់ព័ន្ធនឹងការយុបយិត ការកែច្នៃ ការលុបចោលដោយចេតនាការ ការបកស្រាយមិនពិត ឬការបំពានក្នុងការគ្រប់គ្រងផ្ទៃក្នុង។

របាយការណ៍របស់សវនករឯករាជ្យសំរាប់សមាជិកនៃ

គ្រឹះស្ថានមីក្រូហិរញ្ញវត្ថុ ភីស៊ី ឌីវេឡបម៊ុន ម.ក

(បង្កើតក្នុងព្រះរាជាណាចក្រកម្ពុជា)

(លេខចុះបញ្ជីក្រុមហ៊ុន: 00024896)

ទំនួលខុសត្រូវរបស់សវនករឯករាជ្យ (តពីទំព័រមុន)

- ខ). ទទួលបានការយល់ដឹងអំពីការគ្រប់គ្រងផ្ទៃក្នុង ដែលពាក់ព័ន្ធ នឹងសវនកម្មដើម្បីរៀបចំនីតិវិធីសវនកម្ម ដែលសមស្របក្នុងកាលៈទេសៈ ប៉ុន្តែមិនមែនសម្រាប់គោលបំណងនៃការបញ្ចេញមតិលើប្រសិទ្ធភាព នៃការគ្រប់គ្រងផ្ទៃក្នុងរបស់ ក្រុមហ៊ុនឡើយ។
- គ). វាយតម្លៃភាពសមស្រប នៃគោលនយោបាយគណនេយ្យ ដែលបានប្រើ និងភាពសមហេតុផល នៃការ ប៉ាន់ស្មានគណនេយ្យ និងការបង្ហាញដែលពាក់ព័ន្ធដែលធ្វើឡើងដោយអ្នកគ្រប់គ្រង។
- ឃ). សន្និដ្ឋានលើភាពសមស្រប នៃការប្រើប្រាស់របស់ក្រុមប្រឹក្សាភិបាល នៃមូលដ្ឋានដែលគួរឱ្យព្រួយបារម្ភ នៃ គណនេយ្យ និងផ្អែកលើភស្តុតាងសវនកម្ម ដែលទទួលបានថាភាពមិនច្បាស់លាស់នៃសារវ័ន្តមានទាក់ ទងនឹង ព្រឹត្តិការណ៍ ឬលក្ខខណ្ឌ ដែលអាចធ្វើឱ្យមានការសង្ស័យយ៉ាងខ្លាំងចំពោះសមត្ថភាពរបស់ក្រុមហ៊ុន ក្នុងការបន្តនិរន្តរភាពអាជីវកម្ម។ ប្រសិនបើយើងសន្និដ្ឋានថាមានភាពមិនច្បាស់លាស់នៃសារវ័ន្ត យើងខ្ញុំ ចាំបាច់ត្រូវបញ្ចូលទៅក្នុង របាយការណ៍របស់សវនកររបស់យើង ដើម្បីទាញចំណាប់អារម្មណ៍លើការលាត ត្រដាងព័ត៌មានហិរញ្ញវត្ថុ ឬលើការលាតត្រដាងព័ត៌មានមានលក្ខណៈមិនគ្រប់គ្រាន់យើងខ្ញុំចាំបាច់ត្រូវផ្តល់ មតិយោបល់សវនកម្មដែលមានបញ្ហា។ ការសន្និដ្ឋាន របស់យើងផ្អែកលើភស្តុតាងសវនកម្មដែលទទួលបាន រហូតដល់កាលបរិច្ឆេទ នៃរបាយការណ៍សវនកររបស់យើង។ ទោះយ៉ាងណា ព្រឹត្តិការណ៍ ឬលក្ខខណ្ឌនា ពេលអនាគតអាចបណ្តាលឱ្យក្រុមហ៊ុនបញ្ឈប់និរន្តរភាពអាជីវកម្ម។
- ង). វាយតម្លៃការបង្ហាញនៃទម្រង់ និងខ្លឹមសារនៃរបាយការណ៍ហិរញ្ញវត្ថុរបស់ក្រុមហ៊ុនរួមមានការលាតត្រដាង និង របាយការណ៍ហិរញ្ញវត្ថុរបស់ក្រុមហ៊ុន ដែលតំណាងឱ្យប្រតិបត្តិការ និងព្រឹត្តិការណ៍មូលដ្ឋានក្នុងលក្ខណៈ ដែលទទួលបានការបង្ហាញដោយត្រឹមត្រូវ។

យើងបានផ្តល់ព័ត៌មានជូនអ្នកទទួលខុសត្រូវលើអភិបាលកិច្ចស្តីពីបញ្ហាផ្សេងៗ វិសាលភាព និងពេលវេលា ដែល បានគ្រោងទុកសម្រាប់ធ្វើសវនកម្ម និងការរកឃើញបញ្ហាជាសារវ័ន្តផ្សេងទៀត ដែលមានរួមបញ្ចូលទាំងចំណុច ខ្វះខាតក្នុងការគ្រប់គ្រងផ្ទៃក្នុង ដែលបានរកឃើញក្នុងអំឡុងពេលធ្វើសវនកម្មរបស់យើង។

របាយការណ៍របស់សវនករឯករាជ្យសំរាប់សហគ្រាសនៃ

គ្រឹះស្ថានមីក្រូហិរញ្ញវត្ថុ ភីជី ឌីវេឡូបម៉ិន ម.ក

(បង្កើតក្នុងព្រះរាជាណាចក្រកម្ពុជា)

(លេខចុះបញ្ជីក្រុមហ៊ុន: 00024896)

បញ្ហាផ្សេងទៀត

ការធ្វើសវនកម្មរបស់យើងខ្ញុំ គឺក្នុងគោលបំណងបង្ហាញពីទស្សនៈទៅលើ មូលដ្ឋានរបាយការណ៍ហិរញ្ញវត្ថុទាំងមូល ជាប្រយោជន៍ ដល់អ្នកអភិវឌ្ឍន៍។ ការបំពេញរបាយការណ៍ហិរញ្ញវត្ថុពីដុល្លារអាមេរិកទៅជាខ្មែររៀល ដោយប្រើអត្រាបិទ និងអត្រាមធ្យមនៅថ្ងៃទី៣១ ខែធ្នូ ឆ្នាំ២០២០ បានបង្ហាញឡើងក្នុងគោលបំណងវិភាគបន្ថែម ហើយមិនមែនជាផ្នែក សំខាន់នៃមូលដ្ឋានរបាយការណ៍ហិរញ្ញវត្ថុនោះទេ។ ការបំពេញនេះ មិនត្រូវបានធ្វើសវនកម្មទៅតាមនីតិវិធីដែលបាន អនុវត្តទៅលើរបាយការណ៍ហិរញ្ញវត្ថុនោះទេ ហេតុដូច្នេះយើងខ្ញុំមិនបានបញ្ចេញទស្សនៈណាមួយទៅលើការបំពេញ នេះឡើយ។

Crowe (KH) Co., Ltd.

ក្រុមហ៊ុនស្នងការគណនេយ្យករជំនាញ



Onn Kien Hoe

អភិបាល

ថ្ងៃទី២៩ ខែ ឧសភា ឆ្នាំ២០២០

គ្រឹះស្ថានមីក្រូហិរញ្ញវត្ថុ ភីស៊ី ឌីវេនឡូបម៉ិន ប.ក

(បង្កើតក្នុងព្រះរាជាណាចក្រកម្ពុជា)

(លេខចុះបញ្ជីក្រុមហ៊ុន: 00024896)

របាយការណ៍ស្តីពីស្ថានភាពហិរញ្ញវត្ថុ

នាថ្ងៃទី៣១ ខែធ្នូ ឆ្នាំ២០២០

		២០២០	២០១៩	២០២០	២០១៩
	កំណត់ សម្គាល់	ដុល្លារអាមេរិក	ដុល្លារអាមេរិក	ខ្មែរពាន់រៀល	ខ្មែរពាន់រៀល
ទ្រព្យសកម្ម					
សាច់ប្រាក់ក្នុងដៃ	៥	925,850	971,013	3,745,063	3,956,878
សមតុល្យនៅធនាគារជាតិ នៃកម្ពុជា	៦	964,050	13,789	3,899,582	56,190
ឥណទាន និងបុរេប្រទាន -- សុទ្ធ	៧	500,108	539,138	2,022,937	2,196,987
ទ្រព្យសកម្មផ្សេងៗ	៨	6,820	8,027	27,587	32,710
ប្រាក់តម្កល់តាមច្បាប់ នៅធនាគារជាតិ នៃកម្ពុជា	៩	150,000	100,000	606,750	407,500
ទ្រព្យ និងគ្រឿងបរិក្ខារ	១០	15,647	39,133	63,292	159,467
ទ្រព្យអរូបី	១១	-	7,768	-	31,655
ទ្រព្យសកម្មសរុប		2,562,475	1,678,868	10,365,211	6,841,387
បំណុល និង មូលធន					
បំណុល					
បំណុលផ្សេងៗ	១២	31,171	25,284	126,087	103,032
បំណុលប្រាក់ពន្ធ		60	62	243	253
បំណុលសរុប		31,231	25,346	126,330	103,285
មូលធន					
ដើមទុន	១៣	3,000,000	2,000,000	12,000,000	8,000,000
ខាតបង់		(468,756)	(346,478)	(1,896,983)	(1,402,368)
លំអៀងពីអត្រាប្តូរប្រាក់		-	-	135,864	140,470
មូលធនសរុប		2,531,244	1,653,522	10,238,881	6,738,102
បំណុល និង មូលធនសរុប		2,562,475	1,678,868	10,365,211	6,841,387

គ្រឹះស្ថានមីក្រូហិរញ្ញវត្ថុ ភីស៊ី ឌីវេនឡូបម៉ូន ប.ក

(បង្កើតក្នុងព្រះរាជាណាចក្រកម្ពុជា)

(លេខចុះបញ្ជីក្រុមហ៊ុន: 00024896)

របាយការណ៍ស្តីពីលទ្ធផលសេវាសេវា

សំរាប់ការិយបរិច្ឆេទបញ្ចប់ថ្ងៃទី៣១ ខែធ្នូ ឆ្នាំ២០២០

		០១.០១.២០២០ ទៅដល់ ៣១.១២.២០២០	០១.០១.២០១៩ ទៅដល់ ៣១.១២.២០១៩	០១.០១.២០២០ ទៅដល់ ៣១.១២.២០២០	០១.០១.២០១៩ ទៅដល់ ៣១.១២.២០១៩
	កំណត់ សម្គាល់	ដុល្លារអាមេរិក	ដុល្លារអាមេរិក	ខ្មែរពាន់រៀល	ខ្មែរពាន់រៀល
ចំណូលការប្រាក់	១៤	63,920	47,056	258,556	190,671
ចំណូលផ្សេងៗ	១៥	3,598	5,021	14,554	20,345
ចំណាយលើប្រាក់ខែបុគ្គលិក	១៦	(89,059)	(74,914)	(360,244)	(303,552)
រំលស់លើទ្រព្យរូបី	១០	(23,893)	(29,245)	(96,647)	(118,502)
រំលស់លើទ្រព្យអរូបី	១១	(7,768)	(11,634)	(31,422)	(47,141)
ចំណាយលើប្រតិបត្តិការផ្សេងៗ		(64,832)	(57,736)	(262,245)	(233,945)
លទ្ធផលពីប្រតិបត្តិការមុនសំវិធានធន		(118,034)	(121,452)	(478,135)	(492,124)
សំវិធានធនសំរាប់ឥណទាន និងបុរេប្រទាន	៧	(3,434)	(1,594)	(13,891)	(6,459)
ខាតមុនបង់ពន្ធ		(121,468)	(123,046)	(491,339)	(498,583)
ចំណាយពន្ធលើប្រាក់ចំណេញ	១៧	(810)	(521)	(3,276)	(2,111)
ខាតបន្ទាប់ពីបង់ពន្ធ		(122,278)	(123,567)	(494,615)	(500,694)

គ្រឹះស្ថានមីក្រូហិរញ្ញវត្ថុ ភីស៊ី ឌីវេនឡូបម៉ិន ម.ក

(បង្កើតក្នុងព្រះរាជាណាចក្រកម្ពុជា)

(លេខចុះបញ្ជីក្រុមហ៊ុន: 00024896)

របាយការណ៍ស្តីពីបម្រែបម្រួលមូលធន

សំរាប់ការិយបរិច្ឆេទបញ្ចប់ថ្ងៃទី ៣១ ខែ ធ្នូ ឆ្នាំ ២០២០

កំណត់ សម្គាល់	មូលធន	ខាតបង្គរ	សរុប
	ដុល្លារអាមេរិក	ដុល្លារអាមេរិក	ដុល្លារអាមេរិក
សមតុល្យថ្ងៃទី៣១ ខែធ្នូ ឆ្នាំ ២០១៨/ ១ ខែ មករា ឆ្នាំ ២០១៩	2,000,000	(222,911)	1,777,089
ខាតបង្គាប់ពីបង់ពន្ធសម្រាប់ការិយបរិច្ឆេទ	-	(123,567)	(123,567)
សមតុល្យថ្ងៃទី ៣១ ខែ ធ្នូ ឆ្នាំ ២០១៩/ ១ ខែ មករា ឆ្នាំ ២០២០	2,000,000	(346,478)	1,653,522
ទុនបន្ថែម	1,000,000	-	1,000,000
ខាតបង្គាប់ពីបង់ពន្ធសម្រាប់ការិយបរិច្ឆេទ	-	(122,278)	(122,278)
សមតុល្យថ្ងៃទី ៣១ ខែ ធ្នូ ឆ្នាំ ២០២០	3,000,000	(468,756)	2,531,244

កំណត់ សម្គាល់	មូលធន	ខាតបង្គរ	ទឹកប្រាក់ លំអៀងបង្គរ ពីការប្តូរប្រាក់	សរុប
	ខ្មែរពាន់រៀល	ខ្មែរពាន់រៀល	ខ្មែរពាន់រៀល	ខ្មែរពាន់រៀល
សមតុល្យថ្ងៃទី៣១ ខែធ្នូ ឆ្នាំ២០១៨/ ថ្ងៃទី១ ខែ មករា ឆ្នាំ ២០១៩	8,000,000	(901,674)	42,018	7,140,344
ទុនបន្ថែម	-	-	-	-
ខាតបង្គាប់ពីបង់ពន្ធសម្រាប់ការិយបរិច្ឆេទ	-	(500,694)	-	(500,694)
លំអៀងពីអត្រាប្តូរប្រាក់	-	-	98,452	98,452
សមតុល្យថ្ងៃទី ៣១ ខែ ធ្នូ ឆ្នាំ ២០១៩/ ថ្ងៃទី១ ខែមករា ឆ្នាំ ២០២០	8,000,000	(1,402,368)	140,470	6,738,102
ទុនបន្ថែម	4,000,000	-	-	4,000,000
ខាតបង្គាប់ពីបង់ពន្ធសម្រាប់ការិយបរិច្ឆេទ	-	(494,615)	-	(494,615)
លំអៀងពីអត្រាប្តូរប្រាក់	-	-	(4,606)	(4,606)
សមតុល្យថ្ងៃទី ៣១ ខែ ធ្នូ ឆ្នាំ ២០២០	12,000,000	(1,896,983)	135,864	10,238,881

គ្រឹះស្ថានហិរញ្ញវត្ថុ ភីស៊ី ឌីវេនឡូបម៉ូល ម.ក

(បង្កើតក្នុងព្រះរាជាណាចក្រកម្ពុជា)

(លេខចុះបញ្ជីក្រុមហ៊ុន: 00024896)

របាយការណ៍ស្តីពីលំហូរសាច់ប្រាក់

សំរាប់ការិយបរិច្ឆេទបញ្ចប់ថ្ងៃទី៣១ ខែ ធ្នូ ឆ្នាំ ២០២០

		២០២០	២០១៩	២០២០	២០១៩
	កំណត់ សម្គាល់	ដុល្លារអាមេរិក	ដុល្លារអាមេរិក	ខ្មែរពាន់រៀល	ខ្មែរពាន់រៀល
លំហូរសាច់ប្រាក់ពីសកម្មភាពប្រតិបត្តិការ					
ខាតមុនការបង់ពន្ធ		(121,468)	(123,046)	(491,339)	(498,583)
និយ័តភាព៖					
ការធ្វើសំវិធានធនលើ៖					
- ឥណទាន និងបុរេប្រទាន	៧	3,434	1,594	13,891	6,459
រំលស់លើទ្រព្យ និងគ្រឿងបរិក្ខារនិងទ្រព្យអរូបី		31,661	40,879	128,069	165,642
ខាតមុនបម្រែបម្រួលទុនបង្វិល		(86,373)	(80,573)	(349,379)	(326,482)
បម្រែបម្រួលទុនបង្វិល៖					
- ឥណទាន និងបុរេប្រទានទៅកាន់អតិថិជន		35,596	(159,435)	143,986	(649,698)
- ទ្រព្យសកម្មផ្សេងៗ		1,207	(502)	4,883	(2,046)
- សមតុល្យនៅធនាគារជាតិ នៃកម្ពុជា		-	23,160	-	94,377
- ប្រាក់តម្កល់តាមច្បាប់ នៅធនាគារជាតិ នៃកម្ពុជា		(50,000)	-	(202,250)	-
- បំណុលផ្សេងៗ		5,887	1,676	23,813	6,830
សាច់ប្រាក់ដែលត្រូវបានប្រើក្នុង សកម្មភាពប្រតិបត្តិការ		(93,683)	(215,674)	(378,947)	(877,019)
ពន្ធប្រាក់ចំណេញដែលត្រូវបង់	១៧	(812)	(509)	(3,285)	(2,062)
សាច់ប្រាក់ដែលត្រូវបានប្រើក្នុងសកម្មភាព ប្រតិបត្តិការសុទ្ធ		(94,495)	(216,183)	(382,232)	(879,081)
លំហូរសាច់ប្រាក់ពីសកម្មភាពវិនិយោគ					
ការទិញគ្រឿងបរិក្ខារ	១០	(407)	-	(1,646)	-
ការទិញទ្រព្យអរូបី	១១	-	-	-	-
សាច់ប្រាក់សុទ្ធដែលត្រូវបានក្នុងសកម្មភាពវិនិយោគ		(407)	-	(1,646)	-

គ្រឹះស្ថានមីក្រូហិរញ្ញវត្ថុ ភីស៊ី ឌីវេនឡូបម៉ូល ម.ក

(បង្កើតក្នុងព្រះរាជាណាចក្រកម្ពុជា)

(លេខចុះបញ្ជីក្រុមហ៊ុន: 00024896)

របាយការណ៍ស្តីពីលំហូរសាច់ប្រាក់

សំរាប់ការិយបរិច្ឆេទបញ្ចប់ថ្ងៃទី ៣១ ខែ ធ្នូ ឆ្នាំ ២០២០

	២០២០	២០១៩	២០២០	២០១៩
កំណត់	ដុល្លារអាមេរិក	ដុល្លារអាមេរិក	ខ្មែរពាន់រៀល	ខ្មែរពាន់រៀល
សម្គាល់				
លំហូរសាច់ប្រាក់ពី/(សម្រាប់) សកម្មភាព ហិរញ្ញប្បទាន				
ភាគហ៊ុន	1,000,000	-	4,000,000	-
លំហូរសាច់ប្រាក់សុទ្ធពីសកម្មភាព ហិរញ្ញប្បទាន	1,000,000	-	4,000,000	-
ការកើនឡើងសាច់ប្រាក់សុទ្ធ	905,098	(216,183)	3,616,122	(879,081)
សាច់ប្រាក់នៅដើមការិយបរិច្ឆេទក្នុងឆ្នាំ	971,013	1,200,985	4,013,068	4,825,558
បម្រែបម្រួលអត្រាប្តូរប្រាក់	-	-	15,455	66,591
សាច់ប្រាក់ចុងគ្រា	1,889,900	984,802	7,644,645	4,013,068

(i) សាច់ប្រាក់និងសមមូលសាច់ប្រាក់ដែលបានបញ្ចូលក្នុងរបាយការណ៍លំហូរសាច់ប្រាក់រួមមានដូចខាងក្រោមនេះ៖

	២០២០	២០១៩	២០២០	២០១៩
កំណត់	ដុល្លារអាមេរិក	ដុល្លារអាមេរិក	ខ្មែរពាន់រៀល	ខ្មែរពាន់រៀល
សម្គាល់				
សាច់ប្រាក់ក្នុងដៃ	៥ 925,850	971,013	3,745,063	3,956,878
សមតុល្យនៅធនាគារជាតិ នៃកម្ពុជា	៦ 964,050	13,789	3,899,582	56,190
	<u>1,889,900</u>	<u>984,802</u>	<u>7,644,645</u>	<u>4,013,068</u>

គ្រឹះស្ថានមីក្រូហិរញ្ញវត្ថុ ភីជី ឌីវេឡូបម៉ិន ម.ក

(បង្កើតក្នុងព្រះរាជាណាចក្រកម្ពុជា)

(លេខចុះបញ្ជីក្រុមហ៊ុន: 00024896)

កំណត់សម្គាល់លើរបាយការណ៍ហិរញ្ញវត្ថុ

សំរាប់ការិយបរិច្ឆេទបញ្ចប់ថ្ងៃទី៣១ ខែ ធ្នូ ឆ្នាំ ២០២០

១. ព័ត៌មានទូទៅ

គ្រឹះស្ថានមីក្រូហិរញ្ញវត្ថុ ភីជី ឌីវេឡូបម៉ិន ម.ក ជាក្រុមហ៊ុនមានកំណត់ជាសាធារណៈ ដែលបានបង្កើតក្នុង ព្រះរាជាណាចក្រកម្ពុជា និងបានចុះបញ្ជីជាមួយក្រសួងពាណិជ្ជកម្ម ក្រោមលេខចុះបញ្ជីក្រុមហ៊ុន 00024896 ចុះថ្ងៃទី២៥ ខែមេសា ឆ្នាំ២០១៧។ នៅថ្ងៃទី១១ ខែកញ្ញា ឆ្នាំ២០១៧ ក្រុមហ៊ុនបានទទួល អាជ្ញាប័ណ្ណរបស់ខ្លួនពីធនាគារជាតិ ដើម្បីប្រតិបត្តិការជាគ្រឹះស្ថានមីក្រូហិរញ្ញវត្ថុក្រោមឈ្មោះថ្មី នៃគ្រឹះស្ថានមី ក្រូហិរញ្ញវត្ថុ ភីជី ឌីវេឡូបម៉ិន ម.ក។

ការិយាល័យចុះបញ្ជី :: ផ្ទះលេខ ២០E០ ផ្លូវលេខ ១៧៨ សង្កាត់ផ្សារថ្មីទី៣ ខណ្ឌដូនពេញ រាជធានីភ្នំពេញ។

ការិយាល័យបច្ចុប្បន្ន : ផ្ទះលេខ ២០E០ ផ្លូវលេខ ១៧៨ សង្កាត់ផ្សារថ្មីទី៣ ខណ្ឌដូនពេញ រាជធានីភ្នំពេញ។

របាយការណ៍ហិរញ្ញវត្ថុត្រូវបានអនុម័តឱ្យបោះផ្សាយដោយក្រុមប្រឹក្សាភិបាល នៅថ្ងៃទី២៨ ខែមេសា ឆ្នាំ២០២១។

២. សកម្មភាពចម្បងរបស់ក្រុមហ៊ុន

សកម្មភាពចម្បងរបស់ក្រុមហ៊ុន គឺចូលរួមជាចម្បងលើវិស័យមីក្រូហិរញ្ញវត្ថុនិងការផ្តល់សេវាពាក់ព័ន្ធនឹង ហិរញ្ញវត្ថុនៅក្នុងប្រទេសកម្ពុជា។ មិនមានការប្រែប្រួលទៅលើសកម្មភាពចម្បងរបស់ក្រុមហ៊ុននោះទេ នៅក្នុងកំឡុងការិយបរិច្ឆេទ នៃរបាយការណ៍ហិរញ្ញវត្ថុនេះ។

៣. មូលដ្ឋានគ្រឹះនៃការរៀបចំ

ទាំងនេះគឺជារបាយការណ៍ហិរញ្ញវត្ថុដំបូងរបស់ក្រុមហ៊ុនដែលបានរៀបចំ តាមស្តង់ដាររបាយការណ៍ហិរញ្ញវត្ថុ អន្តរជាតិរបស់កម្ពុជាសម្រាប់សហគ្រាសធុនតូចនិងមធ្យម (“CIFRSs for SMEs”) ។

គ្រឹះស្ថានមីក្រូហិរញ្ញវត្ថុ ភីស៊ី ឌីវេនឡូបម៉ិន ប.ក
(បង្កើតក្នុងព្រះរាជាណាចក្រកម្ពុជា)
(លេខចុះបញ្ជីក្រុមហ៊ុន: 00024896)

កំណត់សម្គាល់លើរបាយការណ៍ហិរញ្ញវត្ថុ
សំរាប់ការិយបរិច្ឆេទបញ្ចប់ថ្ងៃទី៣១ ខែ ធ្នូ ឆ្នាំ ២០២០

៤. គោលនយោបាយគណនេយ្យសំខាន់ៗ

៤.១ សុករិនិច្ឆ័យសំខាន់ដែលថ្នាក់គ្រប់គ្រងប្រើប្រាស់ក្នុងគោលនយោបាយគណនេយ្យ និងការប៉ាន់ស្មានលើភាពមិនច្បាស់លាស់

អ្នកគ្រប់គ្រងជឿជាក់ថាគ្មានការសន្មតសំខាន់ៗ ណាមួយទាក់ទងនឹងកង្វល់ទៅអនាគត និងប្រភពគន្លឹះផ្សេងទៀត នៃភាពមិនច្បាស់លាស់ នៃការប៉ាន់ស្មាននៅកាលបរិច្ឆេទ នៃការរាយការណ៍ដែលមានហានិភ័យគួរឱ្យកត់សម្គាល់ក្នុងការបង្កឱ្យមានការកែសំរួលទៅនឹងតម្លៃយោងនៃទ្រព្យសកម្ម និងទ្រព្យអកម្មក្នុងកំឡុងឆ្នាំហិរញ្ញវត្ថុបន្ទាប់ ក្រៅពីការបង្ហាញខាងក្រោម៖

(ក) សំវិធានធនលើឥណទាន និងបុរេប្រទាន

សំវិធានធនដែលខាតបង់ត្រូវបានទទួលស្គាល់នៅពេលដែលមានភស្តុតាងដែលបញ្ជាក់ថាទ្រព្យសកម្មហិរញ្ញវត្ថុចុះខ្សោយ។ គណៈគ្រប់គ្រងត្រួតពិនិត្យឡើងវិញ ជាពិសេសនូវឥណទាន និងបុរេប្រទាន ហើយវិភាគអំពីអាយុកាលរបស់ពួកគេ ប្រវត្តិបំណុលមិនល្អ ការផ្តោតអារម្មណ៍របស់អតិថិជន ភាពគួរឱ្យទុកចិត្តរបស់អតិថិជន និន្នាការសេដ្ឋកិច្ចបច្ចុប្បន្ន និងការផ្លាស់ប្តូរលក្ខខណ្ឌទូទាត់អតិថិជននៅពេលធ្វើការវិនិច្ឆ័យដើម្បីវាយតម្លៃភាពគ្រប់គ្រាន់ សម្រាប់ការទទួលស្គាល់សំវិធានធនដែលខាតបង់។ កន្លែងដែលមានភស្តុតាងបញ្ជាក់ពីការចុះខ្សោយទៅលើចំនួន និងពេលវេលានៃលំហូរសាច់ប្រាក់ នាពេលអនាគតត្រូវបានប៉ាន់ប្រមាណ ដោយផ្អែកលើបទពិសោធន៍ នៃការបាត់បង់ប្រវត្តិសាស្ត្រសម្រាប់ទ្រព្យសកម្មហិរញ្ញវត្ថុ ដែលមានលក្ខណៈហានិភ័យឥណទានស្រដៀងគ្នា។ ប្រសិនបើការរំពឹងទុក ខុសគ្នាពីការប៉ាន់ស្មាន ភាពខុសគ្នាបែបនេះនឹងជះឥទ្ធិពលដល់តម្លៃយោងរបស់អ្នកដែលត្រូវទទួល។

គ្រឹះស្ថានមីក្រូហិរញ្ញវត្ថុ ភីស៊ី ឌីវេនឡូបម៉ូន ប.ក

(បង្កើតក្នុងព្រះរាជាណាចក្រកម្ពុជា)

(លេខចុះបញ្ជីក្រុមហ៊ុន: 00024896)

កំណត់សម្គាល់លើរបាយការណ៍ហិរញ្ញវត្ថុ

សំរាប់ការិយបរិច្ឆេទបញ្ចប់ថ្ងៃទី៣១ ខែ ធ្នូ ឆ្នាំ ២០២០

៤. គោលនយោបាយគណនេយ្យសំខាន់ៗ (តពីទំព័រមុន)

៤.១ សុករិនិច្ឆ័យសំខាន់ដែលថ្នាក់គ្រប់គ្រងប្រើប្រាស់ក្នុងគោលនយោបាយគណនេយ្យ និងការប៉ាន់ស្មានលើភាពមិនច្បាស់លាស់ (តពីទំព័រមុន)

(ខ) ពន្ធលើប្រាក់ចំណេញ

យោងតាមប្រតិបត្តិការនិងការគណនាយ៉ាងជាក់លាក់ ដែល ការកំណត់ពន្ធចុងក្រោយអាចខុសគ្នាពីការប៉ាន់ស្មានដំបូងនោះ ក្រុមហ៊ុនទទួលស្គាល់បំណុលពន្ធផ្អែកលើចំណេះដឹងរបស់ខ្លួនអំពីច្បាប់ពន្ធ និងការប៉ាន់ប្រមាណពីចរិកលក្ខណៈរបស់ពន្ធ ដែលកំពុងកើតមានក្នុងអាជីវកម្មរបស់ខ្លួន។ បើនៅចុងគ្រាលទ្ធផលចុងក្រោយនៃភាពខុសគ្នាពី ចំនួនទឹកប្រាក់ដែលត្រូវបានទទួលស្គាល់ដំបូងនោះនឹង ជះឥទ្ធិពលដល់ការចំណាយពន្ធលើប្រាក់ ចំណូល និងសមតុល្យពន្ធពន្យារ។

ការធ្វើវិសោធនកម្មត្រូវបានធ្វើឡើងក្នុងការអនុវត្តគោលនយោបាយគណនេយ្យ។

គណៈគ្រប់គ្រងជឿជាក់ថាមិនមានករណីណាមួយនៃការអនុវត្តការវិនិច្ឆ័យសំខាន់ក្នុងការអនុវត្តគោលការណ៍គណនេយ្យរបស់ក្រុមហ៊ុន ដែលនឹងជះឥទ្ធិពលយ៉ាងខ្លាំងទៅលើចំនួនទឹកប្រាក់ដែលត្រូវបានទទួលស្គាល់នៅក្នុងរបាយការណ៍ហិរញ្ញវត្ថុនោះទេ។

គ្រឹះស្ថានមីក្រូហិរញ្ញវត្ថុ ភីស៊ី ឌីវេនឡូបម៉ិន ប.ក
 (បង្កើតក្នុងព្រះរាជាណាចក្រកម្ពុជា)
 (លេខចុះបញ្ជីក្រុមហ៊ុន: 00024896)

កំណត់សម្គាល់លើរបាយការណ៍ហិរញ្ញវត្ថុ
 សំរាប់ការិយបរិច្ឆេទបញ្ចប់ថ្ងៃទី៣១ ខែ ធ្នូ ឆ្នាំ ២០២០

៤. គោលការណ៍គណនេយ្យសំខាន់ៗ (តពីទំព័រមុន)

៤.២ រូបិយវត្ថុ និងរូបិយប័ណ្ណបរទេស

(ក) រូបិយវត្ថុ និង អត្រា

របាយការណ៍ហិរញ្ញវត្ថុរបស់ក្រុមហ៊ុនត្រូវបានបង្ហាញនៅក្នុងរូបិយប័ណ្ណ នៃបរិយាកាស សេដ្ឋកិច្ចបឋមនៅក្នុងក្រុមហ៊ុនដែលប្រតិបត្តិការដែលជារូបិយប័ណ្ណគោល។

របាយការណ៍ហិរញ្ញវត្ថុត្រូវបានបង្ហាញជាដុល្លារអាមេរិក ("ដុល្លារអាមេរិក") ដែលជារូបិយប័ណ្ណ មុខងារនិងបង្ហាញរបស់ក្រុមហ៊ុន។

ការបំប្លែងទឹកប្រាក់ពីដុល្លារអាមេរិកទៅជាខ្មែររៀលត្រូវបានបង្ហាញនៅក្នុងរបាយការណ៍ ហិរញ្ញវត្ថុដើម្បីអនុលោមតាមច្បាប់គណនេយ្យ និងសវនកម្ម ចុះថ្ងៃទី១១ ខែមេសា ឆ្នាំ២០១៦ ដោយប្រើអត្រាបិទ និងអត្រាជាមធ្យម នាចុងការិយបរិច្ឆេទ ដែលបានប្រកាស ដោយអគ្គនាយកដ្ឋានពន្ធដារ នៃកម្ពុជា។

របាយការណ៍ហិរញ្ញវត្ថុ ត្រូវបានបង្ហាញជាខ្មែររៀលដោយផ្អែកលើអត្រាប្តូរប្រាក់ក្នុង ១ដុល្លារ អាមេរិក ដូចក្នុងតារាងខាងក្រោម៖

	២០២០	២០១៩
អត្រាចុងគ្រា	៤,០៤៥	៤,០៧៥
អត្រាមធ្យមក្នុងឆ្នាំ	៤,០៤៥	៤,០៥២

ចំនួនទឹកប្រាក់នៅក្នុងរបាយការណ៍ហិរញ្ញវត្ថុ ត្រូវបានកាត់ខ្ទង់ជាពាន់សំរាប់ប្រាក់ដុល្លារ និង ប្រាក់រៀល ។

ខ) ប្រតិបត្តិការរូបិយប័ណ្ណបរទេស និងសមតុល្យ

ប្រតិបត្តិការរូបិយប័ណ្ណបរទេស ត្រូវបានប្តូរទៅជារូបិយប័ណ្ណមុខងារ នៅលើការទទួលស្គាល់ ដំបូងដោយប្រើអត្រាប្តូរប្រាក់នៅកាលបរិច្ឆេទប្រតិបត្តិការ។ នៅចុងបញ្ចប់ នៃកាលបរិច្ឆេទ នៃរបាយការណ៍រូបិយវត្ថុបរទេសចំពោះទ្រព្យសកម្ម និងបំណុលត្រូវបានកំណត់ឡើងវិញ តាមអត្រាប្តូរប្រាក់នៃកាលបរិច្ឆេទនោះ។

ទ្រព្យសកម្ម និងបំណុល ដែលមិនមែនជារូបិយវត្ថុ មិនត្រូវបានវាយតម្លៃឡើងវិញជារូបិយប័ណ្ណ បរទេសទេ នៅចុងបញ្ចប់ នៃរបាយការណ៍។

ភាពខុសគ្នានៃការប្តូររូបិយប័ណ្ណបរទេសដែលកើតឡើងពីការទូទាត់នៃរូបិយវត្ថុប្រើការប្តូររូបិយវត្ថុ ឡើងវិញត្រូវបានទទួលស្គាល់នៅក្នុងប្រាក់ចំណេញ ឬខាតក្នុងការិយបរិច្ឆេទដែលកើតឡើង។

គ្រឹះស្ថានមីក្រូហិរញ្ញវត្ថុ ភីស៊ី ឌីវេនឡូបម៉ិន ប.ក

(បង្កើតក្នុងព្រះរាជាណាចក្រកម្ពុជា)

(លេខចុះបញ្ជីក្រុមហ៊ុន: 00024896)

កំណត់សម្គាល់លើរបាយការណ៍ហិរញ្ញវត្ថុ

សំរាប់ការិយបរិច្ឆេទបញ្ចប់ថ្ងៃទី៣១ ខែ ធ្នូ ឆ្នាំ ២០២០

៤. គោលនយោបាយគណនេយ្យសំខាន់ៗ (តពិទំព័រមុន)

៤.៣ ឧបករណ៍ហិរញ្ញវត្ថុ

(ក) ការទទួលស្គាល់ និងការវាស់វែងដំបូង

ទ្រព្យសកម្មហិរញ្ញវត្ថុ និងបំណុលហិរញ្ញវត្ថុត្រូវបាន ទទួលស្គាល់នៅក្នុងរបាយការណ៍ហិរញ្ញវត្ថុ នៅពេលដែលក្រុមហ៊ុនបានក្លាយជាភាគីនៃកិច្ចសន្យារបស់ឧបករណ៍ទាំងនេះ។

ឧបករណ៍ហិរញ្ញវត្ថុត្រូវបានទទួលស្គាល់ដំបូង ក្នុងតម្លៃប្រតិបត្តិការរួមទាំងថ្លៃដើមប្រតិបត្តិការ។ ចំពោះទ្រព្យសកម្មហិរញ្ញវត្ថុ ឬបំណុលហិរញ្ញវត្ថុ ដែលត្រូវបានវាស់ជាបន្តបន្ទាប់ដោយតម្លៃតាមរយៈប្រាក់ចំណេញ ឬខាត ថ្លៃដើមប្រតិបត្តិការ ត្រូវបានទទួលស្គាល់នៅក្នុងប្រាក់ចំណេញ ឬខាតនៅពេលដែលកើតឡើង។

ការរៀបចំបង្កើតប្រតិបត្តិការហិរញ្ញប្បទានអាចមាន ប្រសិនបើការទូទាត់ត្រូវបានពន្យារពេលលើសពីលក្ខខណ្ឌអាជីវកម្មធម្មតា។ នៅក្រោមប្រតិបត្តិការហិរញ្ញប្បទាន ទ្រព្យសកម្មហិរញ្ញវត្ថុ ឬបំណុលហិរញ្ញវត្ថុត្រូវបានវាស់វែងតាមតម្លៃបច្ចុប្បន្ន នៃការទូទាត់នាពេលអនាគត ដែលបានបញ្ចុះអត្រាការប្រាក់ទីផ្សារសម្រាប់ឧបករណ៍បំណុលស្រដៀងគ្នាដូច ដែលបានកំណត់នៅការទទួលស្គាល់ដំបូង។ ការកែតម្រូវតម្លៃបច្ចុប្បន្នគឺ អាស្រ័យទៅលើការទទួលស្គាល់នូវប្រាក់ចំណេញ ឬខាតភ្លាមៗ ប្រសិនបើតម្លៃបច្ចុប្បន្ននោះបង្ហាញដោយតម្លៃដកស្រង់ក្នុងទីផ្សារ សម្រាប់កំណត់សម្គាល់នូវទ្រព្យសកម្ម ឬបំណុល ឬ ផ្អែកទៅលើ បច្ចេកទេសវាយតម្លៃ ដែលប្រើប្រាស់នូវទិន្នន័យពីការអង្កេតលើទីផ្សារ បើមិនដូច្នោះទេកាតខុសគ្នាត្រូវបានគិតលើប្រាក់ចំណេញ ឬខាតតាមវិធីសាស្ត្រ រំលស់ថេរ ទៅលើលក្ខខណ្ឌនៃកិច្ចសន្យានៃឧបករណ៍ហិរញ្ញវត្ថុ។

(ខ) ការវាស់វែងជាបន្តបន្ទាប់

ឧបករណ៍បំណុលដែលត្រូវបានចាត់ថ្នាក់ជា ទ្រព្យសកម្មរយៈពេលខ្លី ឬទ្រព្យអកម្មរយៈពេលខ្លីត្រូវបានវាស់វែងតាមចំនួនទឹកប្រាក់ដែលមិនទាន់រាប់បញ្ចូលជាសាច់ប្រាក់ ឬការពិចារណាផ្សេងទៀតដែលរំពឹងថានឹងត្រូវបង់ ឬទទួលបានត្រឹមត្រូវការរៀបចំនេះមានប្រសិទ្ធិភាពជាការរៀបចំហិរញ្ញប្បទាន។ ឧបករណ៍បំណុលផ្សេងទៀតត្រូវបានវាស់វែងដោយចំណាយរំលស់ដោយប្រើ វិធីសាស្ត្រការប្រាក់ប្រសិទ្ធិភាព។

ក្រៅពីអ្វីទាំងអស់ខាងលើ ទ្រព្យសកម្មហិរញ្ញវត្ថុ និងបំណុលហិរញ្ញវត្ថុត្រូវបានវាស់វែងតាមតម្លៃបច្ចុប្បន្នជាមួយនឹងការផ្លាស់ប្តូរតម្លៃបច្ចុប្បន្នដែលទទួលស្គាល់នៅក្នុងប្រាក់ចំណេញ ឬការខាត។

គ្រឹះស្ថានមីក្រូហិរញ្ញវត្ថុ ភីស៊ី ឌីវេនឡូបម៉ិន ប.ក

(បង្កើតក្នុងព្រះរាជាណាចក្រកម្ពុជា)

(លេខចុះបញ្ជីក្រុមហ៊ុន: 00024896)

កំណត់សម្គាល់លើរបាយការណ៍ហិរញ្ញវត្ថុ

សំរាប់ការិយបរិច្ឆេទបញ្ចប់ថ្ងៃទី៣១ ខែ ធ្នូ ឆ្នាំ ២០២០

(គ) ការមិនទទួលស្គាល់

ទ្រព្យសកម្មហិរញ្ញវត្ថុ ឬផ្នែកណាមួយរបស់វាមិនត្រូវបានគេទទួលស្គាល់នៅពេលដែលសិទ្ធិចំពោះសាច់ប្រាក់ហូរចេញពីទ្រព្យសកម្មហិរញ្ញវត្ថុត្រូវបានផុតកំណត់ ឬទ្រព្យសកម្មហិរញ្ញវត្ថុត្រូវបានផ្ទេរទៅឱ្យភាគីផ្សេងទៀតដោយមិនរក្សាការគ្រប់គ្រង ឬហានិភ័យទាំងអស់នៃទ្រព្យសកម្ម។ ការមិនទទួលស្គាល់ទ្រព្យសកម្មហិរញ្ញវត្ថុ គឺជាភាពខុសគ្នារវាងតំលៃយោងនិងតំលៃដែលទទួលបាន (សន្មត់ថារាប់បញ្ចូលទាំងបំណុលថ្មី) និងត្រូវបានទទួលស្គាល់នៅក្នុងប្រាក់ចំណេញ ឬខាត។

បំណុលហិរញ្ញវត្ថុ ឬផ្នែកណាមួយរបស់វា ត្រូវបានគេមិនទទួលស្គាល់នៅពេលដែលកាតព្វកិច្ចដែលបានបញ្ជាក់នៅក្នុងកិច្ចសន្យាត្រូវបានរំសាយលុបចោលឬផុតកំណត់។

ការកែប្រែយ៉ាងច្រើននៃលក្ខខណ្ឌ នៃបំណុលហិរញ្ញវត្ថុ ដែលមានស្រាប់ត្រូវបានរាប់បញ្ចូលជាការបំបាត់បំណុលហិរញ្ញវត្ថុដើម និងការទទួលស្គាល់បំណុលហិរញ្ញវត្ថុថ្មី។ យោងតាមការមិនទទួលស្គាល់នៃបំណុលហិរញ្ញវត្ថុ ភាពខុសគ្នារវាងតម្លៃយោងនៃបំណុលហិរញ្ញវត្ថុ ដែលលុបបំបាត់ ឬផ្ទេរទៅឱ្យភាគីផ្សេងទៀតនិងចាត់ទុកថាជាការចំណាយ (រួមទាំងទ្រព្យសកម្មមិនមែនជាសាច់ប្រាក់ផ្ទេរ ឬបំណុល ដែលបានសន្មត់) ត្រូវបានទទួលស្គាល់នៅក្នុងប្រាក់ចំណេញ ឬខាត។

ឃ) ភាគហ៊ុនធម្មតា

ភាគហ៊ុនធម្មតាត្រូវបានចាត់ថ្នាក់ជាដើមទុន និងត្រូវបានកត់ត្រាជាចំណូលដែលទទួលបានសុទ្ធពីការដកថ្លៃដើមប្រតិបត្តិការដោយផ្ទាល់ ភាគលាភលើភាគហ៊ុនធម្មតាត្រូវបានទទួលស្គាល់ថា ជាបំណុលនៅពេលដែលត្រូវបានអនុម័តសម្រាប់ភាពសមស្រប។

៤.៤ គ្រឿងបរិក្ខារ

គ្រឿងបរិក្ខារទាំងអស់ត្រូវបានវាស់ដំបូងដោយតម្លៃដើម។ ការចំណាយរួមមានការចំណាយដែលត្រូវបានផ្ទេរដោយផ្ទាល់ទៅនឹងការទិញទ្រព្យសកម្ម និងការចំណាយផ្សេងទៀតដោយផ្ទាល់ដែលនាំឱ្យទ្រព្យសកម្មទៅជាលក្ខខណ្ឌការងារសម្រាប់ការប្រើប្រាស់របស់ខ្លួន។

បន្ទាប់ពីការកត់សម្គាល់ដំបូង គ្រឿងបរិក្ខារទាំងអស់ត្រូវបានបញ្ជាក់តាមតម្លៃការចំណាយរំលស់បង្ក និងការខាតបង់លើឱនភាព។

ការចំណាយជាបន្តបន្ទាប់ ត្រូវបានបញ្ចូលក្នុងតម្លៃយោងរបស់ទ្រព្យ ឬត្រូវបានទទួលស្គាល់ថាជាទ្រព្យសកម្មដាច់ដោយឡែក បើសិនជាអាច អត្ថប្រយោជន៍សេដ្ឋកិច្ចនាពេលអនាគតដែលជាប់ពាក់ព័ន្ធនឹងធាតុដែលនឹងហូរចូលទៅក្រុមហ៊ុនហើយតម្លៃរបស់ធាតុអាចត្រូវបានវាស់វែងបាន។ តំលៃយោងនៃសាច់ប្រាក់ដែលត្រូវបានជំនួសត្រូវបានគេលែងទទួលស្គាល់។

គ្រឹះស្ថានមីក្រូហិរញ្ញវត្ថុ ភីស៊ី ឌីវេនឡូបម៉ិន ប.ក
 (បង្កើតក្នុងព្រះរាជាណាចក្រកម្ពុជា)
 (លេខចុះបញ្ជីក្រុមហ៊ុន: 00024896)

កំណត់សម្គាល់លើរបាយការណ៍ហិរញ្ញវត្ថុ
 សំរាប់ការិយបរិច្ឆេទបញ្ចប់ថ្ងៃទី៣១ ខែ ធ្នូ ឆ្នាំ ២០២០

៤. គោលនយោបាយគណនេយ្យសំខាន់ៗ (តព៌ទំព័រមុន)

៤.៤ គ្រឿងបរិក្ខារ (តព៌ទំព័រមុន)

ការរំលស់ ត្រូវបានគិតក្នុងប្រាក់ចំណេញ ឬខាតហើយត្រូវបានគណនាតាមវិធីសាស្ត្រ រំលស់ថេរ និងធ្លាក់ចុះ ដើម្បីលុបចោលចំនួនរំលស់ នៃទ្រព្យសកម្មក្នុងរយៈពេល ដែលមានអាយុកាលដែល បានប៉ាន់ប្រមាណ។ អត្រារំលស់ប្រចាំឆ្នាំ ដែលត្រូវបានប្រើប្រាស់សំរាប់គណនារំលស់គឺ៖

ការកែលម្អការិយាល័យ	20%
គ្រឿងសង្ហារឹម និងសម្ភារៈ	33.33% - 50%
បរិក្ខារការិយាល័យ	33.33%
បរិក្ខារកុំព្យូទ័រ និងព័ត៌មានវិទ្យា	33.33%
ម៉ូតូ	33.33%

វិធីសាស្ត្ររំលស់អាយុកាល និងតម្លៃសំណល់នឹងត្រូវបានពិនិត្យឡើងវិញប្រសិនបើមាន ការផ្លាស់ប្តូរគួរឱ្យកត់សម្គាល់ចាប់តាំងពីកាលបរិច្ឆេទរបាយការណ៍ចុងក្រោយបំផុតនៅក្នុងគំរូ ដែលក្រុមហ៊ុន រំពឹងថានឹងប្រើប្រាស់អត្ថប្រយោជន៍សេដ្ឋកិច្ច នាពេលអនាគតរបស់ទ្រព្យសកម្ម។ ការផ្លាស់ប្តូរ ណាមួយត្រូវបានគេគណនាថាជាការផ្លាស់ប្តូរនៅក្នុងការប៉ាន់ស្មានគណនេយ្យ។ ការចំណេញ ឬការបាត់បង់ណាមួយ ដែលកើតឡើងពីការលក់ទ្រព្យ និងបរិក្ខារត្រូវបានទទួល ស្គាល់ក្នុងចំណេញ ឬខាត។

៤.៥ ទ្រព្យសកម្មអរូបី

ទ្រព្យសកម្មអរូបីតំណាងដោយថ្លៃដើមដំបូង ដែលបានកើតឡើងពីការទិញប្រព័ន្ធ។ បន្ទាប់ពីការទទួលស្គាល់ដំបូង ទ្រព្យសកម្មអរូបីត្រូវបានកត់ត្រាដោយយកថ្លៃដើមដករំលស់បង្គរ ព្រមទាំងការខាតបង្គរផ្សេងៗទៀត។

ទ្រព្យសកម្មអរូបី ត្រូវបានវាយតម្លៃថាមានអាយុកាលច្បាស់លាស់ហើយត្រូវបានរំលស់ទៅតាម អាយុរបស់សូហ្វវែរតាមវិធីសាស្ត្ររំលស់ថេរ ។ ទ្រព្យសកម្មអរូបីក៏ត្រូវបានវាយតម្លៃផងដែរ សំរាប់ ការខូចខាតនៅពេលដែលមានសូចនាករបញ្ជាក់ថាពួកវាត្រូវមានការខូចខាត។ ការិយបរិច្ឆេទនីមួយៗរបស់ទ្រព្យសកម្មអរូបីត្រូវបានរំលស់ដូចខាងក្រោម៖

ប្រព័ន្ធ	33.33%
----------	--------

គ្រឹះស្ថានមីក្រូហិរញ្ញវត្ថុ ភីស៊ី ឌីវេនឡូបម៉ិន ប.ក
(បង្កើតក្នុងព្រះរាជាណាចក្រកម្ពុជា)
(លេខចុះបញ្ជីក្រុមហ៊ុន: 00024896)

កំណត់សម្គាល់លើរបាយការណ៍ហិរញ្ញវត្ថុ
សំរាប់ការិយបរិច្ឆេទបញ្ចប់ថ្ងៃទី៣១ ខែ ធ្នូ ឆ្នាំ ២០២០

៤. គោលនយោបាយគណនេយ្យសំខាន់ៗ (ត្រឹមត្រូវមុន)

៤.៦ ឱនភាព

(ក) ឱនភាពនៃទ្រព្យសកម្មហិរញ្ញវត្ថុ

រាល់ទ្រព្យសកម្មហិរញ្ញវត្ថុទាំងអស់ (លើកលែងតែទ្រព្យសកម្មហិរញ្ញវត្ថុដែល បានវាស់ វែងតំលៃតាមរយៈប្រាក់ចំណេញ ឬខាត) ត្រូវបានគេវាយតម្លៃសម្រាប់ឱនភាពនៅកាល បរិច្ឆេទរបាយការណ៍នីមួយៗ នៅពេលមានភស្តុតាង នៃឱនភាព។

ចំពោះទ្រព្យសកម្មហិរញ្ញវត្ថុដែលត្រូវបានវាស់វែងតាមតម្លៃរំលស់ ការខាតបង់ទៅលើ ឱនភាពគឺជាការខុសគ្នារវាងចំនួនទឹកប្រាក់ជាក់ស្តែងនៃទ្រព្យសកម្មហិរញ្ញវត្ថុ និងតម្លៃ បច្ចុប្បន្ននៃលំហូរសាច់ប្រាក់ដែលបានប៉ាន់ស្មាននៅអត្រាដើម នៃទ្រព្យសកម្មហិរញ្ញវត្ថុ។

ចំពោះទ្រព្យសកម្មហិរញ្ញវត្ថុដែលត្រូវបាន វាស់វែងដោយយកថ្លៃដើមដកឱនភាពការបាត់ បង់ឱនភាពនេះគឺជាការខុសគ្នារវាងតម្លៃទ្រព្យសកម្មហិរញ្ញវត្ថុ និងការប៉ាន់ស្មានអំពីចំនួន ដែលត្រូវបានទទួលសម្រាប់ទ្រព្យសកម្មហិរញ្ញវត្ថុ ប្រសិនបើវាត្រូវបានលក់នៅកាលបរិច្ឆេទ នៃរបាយការណ៍។

ការខាតបង់លើឱនភាពត្រូវបាន ទទួលស្គាល់ក្នុងរបាយការណ៍ចំណេញ ឬខាតបង់ ភ្លាមៗ។

ប្រសិនបើក្នុងកំឡុងពេលជាបន្តបន្ទាប់បរិមាណ នៃការខាតបង់លើឱនភាពបានថយចុះ ហើយការថយចុះនេះអាចត្រូវបានទាក់ទង ដោយចេតនាចំពោះព្រឹត្តិការណ៍ដែលកើត ឡើងបន្ទាប់ពីការខាតបង់លើឱនភាព នៃតម្លៃត្រូវបានទទួលស្គាល់។ ការខាតបង់លើ ឱនភាពនៃតម្លៃដែលត្រូវបានទទួលស្គាល់ ពីមុននឹងត្រូវបានដាក់ត្រឡប់ទៅនឹងវិសាល ភាព នៃតម្លៃជាក់ស្តែងរបស់ទ្រព្យសកម្មហិរញ្ញវត្ថុ ដែលមិនលើសពីការតម្លៃរំលស់របស់ ខ្លួននៅកាលបរិច្ឆេទផ្លាស់ប្តូរ។ ចំនួនទឹកប្រាក់នៃការផ្លាស់ប្តូរការថយចុះត្រូវបានកត់ត្រា ក្នុងរបាយការណ៍ចំណេញ ឬខាត។

ឥណទាន និងបុរេប្រទានផ្តល់ដល់អតិថិជន

នៅថ្ងៃទី១ ខែធ្នូ ឆ្នាំ ២០១៧ ធនាគារជាតិ នៃ កម្ពុជាបានចេញប្រកាសថ្មីលេខ ធ៧-០១៧-៣៤៤ ស្តីពីចំណាត់ថ្នាក់ហានិភ័យ និងការផ្តល់ប្រាក់កំរើសម្រាប់ការធានាការទទួលស្គាល់ការ វាស់វែង ការផ្តល់ និងការរាយការណ៍ពីឱនភាពសម្បទានរបស់ស្ថាប័ន។

គ្រឹះស្ថានមីក្រូហិរញ្ញវត្ថុ ភីស៊ី ឌីវេនឡូបម៉ិន ប.ក
(បង្កើតក្នុងព្រះរាជាណាចក្រកម្ពុជា)
(លេខចុះបញ្ជីក្រុមហ៊ុន: 00024896)

កំណត់សម្គាល់លើរបាយការណ៍ហិរញ្ញវត្ថុ
សំរាប់ការិយបរិច្ឆេទបញ្ចប់ថ្ងៃទី៣១ ខែ ធ្នូ ឆ្នាំ ២០២០

៤. គោលនយោបាយគណនេយ្យសំខាន់ៗ (ត្រូវបានកែសម្រួល)

៤.៦ ឱនភាព

(ក) ឱនភាព នៃទ្រព្យសកម្មហិរញ្ញវត្ថុ

សម្បទាននៅក្រោមប្រកាសនេះត្រូវបានកំណត់ថាជាប្រាក់កម្ចី និងផលិតផលហិរញ្ញវត្ថុ ដទៃទៀតដែលបានរាយការណ៍នៅលើតារាងតុល្យការ ឬក្រៅតារាងតុល្យការដែលត្រូវបាន ផ្តល់ដោយស្ថាប័នមួយទៅឱ្យភាគីមួយទៀត ដែលផ្តល់ហានិភ័យដល់ហានិភ័យឥណទាន ចំពោះស្ថាប័ននេះ។

នៅថ្ងៃទី១៦ ខែកុម្ភៈ ឆ្នាំ២០១៨ ធនាគារជាតិ នៃកម្ពុជា បានចេញផ្សាយសារាចរលេខ ធ៧-០១៨-០០១ ដែលបញ្ជាក់ពីការអនុវត្តប្រកាសស្តីពីកម្រិតហានិភ័យឥណទាន និង ការផ្តល់ឱនភាព នៃសំវិធានធន។

យោងតាមសារាចរថ្មី និងអំឡុងពេលអន្តរកាល (គិតចាប់ពីថ្ងៃទី១ ខែធ្នូ ឆ្នាំ២០១៧ ដល់ ថ្ងៃទី៣១ ខែធ្នូ ឆ្នាំ២០១៨) ក្រុមហ៊ុនត្រូវធ្វើការគណនាឱនភាពលើឥណទានអាក្រក់ និងជាប់សង្ស័យស្របតាមបទប្បញ្ញត្តិដែលគ្រឹះស្ថានត្រូវបានចាត់ថ្នាក់ជា ៥ ថ្នាក់ជាមួយ នឹងអត្រាផ្តល់ដូចខាងក្រោម :

ចំណាត់ថ្នាក់ **ចំនួនថ្ងៃដែលផុតកំណត់ សំវិធានធន**

១. សំវិធានធនទូទៅ

ឥណទានរយៈពេលខ្លី (តិចជាង១ឆ្នាំ)		
ធម្មតា	ពី០ថ្ងៃទៅ១៤ថ្ងៃ	១%
ឥណទានរយៈពេលវែង (ច្រើនជាង១ឆ្នាំ)		
ធម្មតា	ពី០ថ្ងៃទៅ២៩ថ្ងៃ	១%

៤. គោលនយោបាយគណនេយ្យសំខាន់ៗ (តពិទំព័រមុន)

៤.៦ ឱនភាព (តពិទំព័រមុន)

(ក) ឱនភាពនៃទ្រព្យសកម្មហិរញ្ញវត្ថុ (តពិទំព័រមុន)

២. សំវិធានធនជាក់លាក់

ឥណទានរយៈពេលខ្លី (តិចជាង១ឆ្នាំ)

បំណុលឃ្លាំមើល	ពី១៥ថ្ងៃទៅ៣០ថ្ងៃ	៣%
ក្រោមស្តង់ដារ	ពី៣១ថ្ងៃទៅ៦០ថ្ងៃ	២០%
សង្ស័យ	ពី៦១ថ្ងៃទៅ៩០ថ្ងៃ	៥០%
បាត់បង់	ពី៩១ថ្ងៃឡើងទៅ	១០០%

ឥណទានរយៈពេលវែង (ច្រើនជាង១ឆ្នាំ)

បំណុលឃ្លាំមើល	ពី៣០ថ្ងៃទៅ៨៩ថ្ងៃ	៣%
ក្រោមស្តង់ដារ	ពី៩០ថ្ងៃទៅ១៧៩ថ្ងៃ	២០%
សង្ស័យ	ពី១៨០ថ្ងៃទៅ៣៥៩ថ្ងៃ	៥០%
បាត់បង់	ពី៣៦០ថ្ងៃឡើងទៅ	១០០%

បទប្បញ្ញត្តិដែលត្រូវអនុវត្តត្រូវបានអនុវត្តទៅលើគ្រប់ទីកន្លែង និងក្រៅតារាងតុល្យការរបស់ធនាគារនិងស្ថាប័នហិរញ្ញវត្ថុ។

ប្រកាសនេះតម្រូវឱ្យមានការប្រៀបធៀបបទប្បញ្ញត្តិ ស្តីពីការថយចុះតម្លៃដោយផ្អែកលើ CIFRS សម្រាប់សហគ្រាសធុនតូចនិងមធ្យម។ ក្នុងករណីបទប្បញ្ញត្តិដែលបានគណនាស្របតាមប្រកាសមានកម្រិតទាបជាង ការខាតបង់សំវិធានធនដែលបានកំណត់ ដោយផ្អែកលើ CIFRS សម្រាប់សហគ្រាសធុនតូច និងមធ្យម ក្រុមហ៊ុន នឹងទទួលស្គាល់ការខាតបង់សំវិធានធន ដែលបានកំណត់ស្របតាម CIFRS សម្រាប់សហគ្រាសធុនតូច និងមធ្យម។ ក្នុងករណីបទប្បញ្ញត្តិខ្ពស់ជាង ការបាត់បង់សំវិធានធន ក្រុមហ៊ុននឹងទទួលស្គាល់ការបាត់បង់សំវិធានធនដែលបានកំណត់ស្របតាម CIFRS សម្រាប់សហគ្រាសធុនតូចនិងមធ្យម និងផ្ទេរភាពខុសគ្នាពីប្រាក់ចំណូលដែលបានរក្សាទុកទៅជាទុនបម្រុងបទប្បញ្ញត្តិ។ ក្រុមហ៊ុនបានបង្ហាញនូវទុនបម្រុងបទប្បញ្ញត្តិនៅក្នុង សេចក្តីថ្លែងការណ៍អំពីបម្រែបម្រួលមូលធន។

៤. គោលនយោបាយគណនេយ្យសំខាន់ៗ (ត្រឹមត្រូវមុន)

៤.៦ ឱនភាព (ត្រឹមត្រូវមុន)

(ក) ឱនភាពនៃទ្រព្យសកម្មហិរញ្ញវត្ថុ (ត្រឹមត្រូវមុន)

ប្រាក់កម្ចីដែលមិនអាចទាមទារបាន ឬចំណែកនៃប្រាក់កម្ចី ដែលត្រូវបានចាត់ថ្នាក់ថាត្រូវបានលុបចោលបន្ទាប់ពីការពិចារណាលើ តម្លៃដែលអាចសម្រេចបាន នៃវត្ថុបញ្ចាំ ប្រសិនបើនៅពេលធ្វើការវិនិច្ឆ័យពីការគ្រប់គ្រងមិនមានលទ្ធភាព នៃការសងឡើងវិញ។ ការទទួលបានមកវិញនូវប្រាក់កម្ចី ដែលបានលុបចោលកាលពីពេលមុន ត្រូវបានបង្ហាញថាជាប្រាក់ចំណូលផ្សេងទៀតនៅក្នុងរបាយការណ៍នៃប្រាក់ចំណេញ ឬខាត។

ការវាយតម្លៃលើភាពគ្រប់គ្រាន់ នៃសំវិធានធនសម្រាប់ការខាតបង់ប្រាក់កម្ចី គឺផ្អែកលើការវិនិច្ឆ័យ របស់អ្នកគ្រប់គ្រងពីចំនួនទឹកប្រាក់ដែលចាំបាច់ដើម្បីរក្សាសំវិធានធននៅកម្រិតសមស្របដើម្បីទទួលស្គាល់ការខាតបង់។

គោលនយោបាយរបស់សំវិធានធន គឺផ្អែកលើបទពិសោធន៍របស់អ្នកគ្រប់គ្រងទាក់ទងទៅនឹងទំហំ ដែលបែងចែកបទពិសោធន៍នៃការខាតបង់ពីមុន លក្ខខណ្ឌសេដ្ឋកិច្ចបច្ចុប្បន្ន និង ផលប៉ះពាល់របស់ពួកវាលើអតិថិជនម្នាក់ៗ និងការអនុវត្តប្រាក់កម្ចីបុគ្គលទាក់ទងនឹងកិច្ចសន្យា។ ប្រាក់កម្ចីអាក្រក់នឹងត្រូវបានលុបចោល នៅពេលដែលវាមើលឃើញថាសមស្រប។

(ខ) ឱនភាពនៃទ្រព្យដែលមិនមែនជាទ្រព្យសកម្មហិរញ្ញវត្ថុ

តម្លៃយោង នៃទ្រព្យក្រៅពីវត្ថុដែលមាន ផ្នែកទី២៧ ឱនភាពទ្រព្យមិនអនុវត្តត្រូវបានពិនិត្យឡើងវិញទេរបាយការណ៍ហិរញ្ញវត្ថុនីមួយៗ នៅរយៈពេលចុងគ្រាសម្រាប់ការចុះអន់ថយនៅពេលដែលការវាយតម្លៃលើឱនភាពនៃតម្លៃប្រចាំឆ្នាំមានកាតព្វកិច្ច ឬមានការ បង្ហាញថាទ្រព្យអាចចុះ។

ការថយចុះត្រូវបានវាស់ដោយប្រៀបធៀបតម្លៃទ្រព្យជាមួយបរិមាណ ដែលអាចយកមកវិញបាន។ នៅពេលដែល ចំនួនទ្រព្យសកម្ម នៃទ្រព្យសកម្មមានលើសពីចំនួនដែលអាចសន្សំបានទ្រព្យត្រូវបានកាត់ត្រាទុករហូតដល់ចំនួនទឹកប្រាក់ដែលអាចយកមកវិញបាន ហើយការខាតបង់ លើភាពចុះថយត្រូវបានទទួលស្គាល់។

គ្រឹះស្ថានមីក្រូហិរញ្ញវត្ថុ ភីស៊ី ឌីវេនឡូបម៉ិន ប.ក
(បង្កើតក្នុងព្រះរាជាណាចក្រកម្ពុជា)
(លេខចុះបញ្ជីក្រុមហ៊ុន: 00024896)

កំណត់សម្គាល់លើរបាយការណ៍ហិរញ្ញវត្ថុ
សំរាប់ការិយបរិច្ឆេទបញ្ចប់ថ្ងៃទី៣១ ខែ ធ្នូ ឆ្នាំ ២០២០

៤. គោលនយោបាយគណនេយ្យសំខាន់ៗ (តពីទំព័រមុន)

៤.៦ ឱនភាព (តពីទំព័រមុន)

(ខ) ឱនភាពនៃទ្រព្យដែលមិនមែនជាទ្រព្យសកម្មហិរញ្ញវត្ថុ (តពីទំព័រមុន)

ចំនួនទ្រព្យសកម្មដែលអាចស្តារឡើងវិញបាន គឺខ្ពស់ជាងតម្លៃទ្រព្យសកម្មរបស់ការចំណាយ តិចជាងការលក់ និងតម្លៃ ដែលកំពុងប្រើប្រាស់របស់ខ្លួនដែលត្រូវបានវាស់ដោយយោង ទៅលើ លំហូរសាច់ប្រាក់នាពេលអនាគត ដោយបញ្ចុះអត្រាពន្ធដែលផ្តល់បញ្ចាំងពី ការវាយតម្លៃទីផ្សារបច្ចុប្បន្ន នៃទឹកប្រាក់ និងហានិភ័យជាក់លាក់ចំពោះទ្រព្យសកម្ម។ នៅពេលដែលវាមិនអាចប៉ាន់ស្មានពីចំនួន ដែលអាចទាញយកបាន នៃទ្រព្យសកម្ម នីមួយៗ ក្រុមហ៊ុននឹងកំណត់ចំនួនទឹកប្រាក់ ដែលអាចយកមកវិញបានពីទ្រព្យសកម្ម ដែលមាន។ សុទ្ធិជ្ញានិយមដែលទទួលបាននៅក្នុងការរួមបញ្ចូលគ្នា នៃអាជីវកម្ម គឺចាប់ពី កាលបរិច្ឆេទនៃការទទួលបានការចរចាទៅកាន់សង្គតភាពបង្កើតសាច់ប្រាក់ របស់ក្រុមហ៊ុន ដែលត្រូវបានរំពឹងថានឹងទទួលបានអត្ថប្រយោជន៍ពីការរួមបញ្ចូលគ្នា ដោយមិនគិតថា តើ ទ្រព្យសកម្មផ្សេងទៀត ឬបំណុលរបស់អ្នកទទួលបានត្រូវបានចាត់តាំងទៅសង្គតភាព ទាំងនោះ។

ការខាតបង់លើឱនភាពត្រូវបានកត់ត្រានៅក្នុងរបាយការណ៍ចំណេញឬខាត។ នៅពេលមានការផ្លាស់ប្តូរការប៉ាន់ស្មានដែលត្រូវបានប្រើ ដើម្បីកំណត់ចំនួនទឹកប្រាក់ដែល អាចប្រមូលបានមកវិញ ការកើនឡើងជាបន្តបន្ទាប់នៃចំនួនទឹកប្រាក់ ដែលអាចប្រមូល បានមកវិញ នៃទ្រព្យសកម្ម ត្រូវបានចាត់ទុកថាជាការបញ្ជ្រាសនៃការខាតបង់នៃឱនភាព ពីមុន និងត្រូវបានគេទទួលស្គាល់ជាតម្លៃយោង នៃទ្រព្យសកម្ម ដែលនឹងត្រូវបានគេ កំណត់ (ដករំលស់ចេញ) ពុំមានការទទួលស្គាល់លើការខាតបង់លើឱនភាពទេ។ ការ បញ្ជ្រាសត្រូវបានទទួលស្គាល់នៅក្នុងរបាយការណ៍ចំណេញ ឬខាតភ្លាមៗ។

៤.៧ សាច់ប្រាក់ និង សាច់ប្រាក់សមមូល

សាច់ប្រាក់ និងសាច់ប្រាក់សមមូលរួមមានសាច់ប្រាក់ និងសមតុល្យសាច់ប្រាក់ក្នុងធនាគារប្រាក់ បញ្ញើនៅធនាគារដែលមាន កាលវិភាគនៅពេលតម្កល់ដំបូងមានរយៈពេល ៣ខែ ឬតិចជាង កាល បរិច្ឆេទនៃការទទួលបានរួមទាំងសាច់ប្រាក់នៅលើដៃសមតុល្យ ដែលមិនបានដាក់កម្រិតជាមួយ ធនាគារជាតិ នៃកម្ពុជា និងសមតុល្យជាមួយធនាគារ និងស្ថាប័នហិរញ្ញវត្ថុផ្សេងទៀត។

គ្រឹះស្ថានមីក្រូហិរញ្ញវត្ថុ ភីស៊ី ឌីវេនឡូបម៉ិន ប.ក
(បង្កើតក្នុងព្រះរាជាណាចក្រកម្ពុជា)
(លេខចុះបញ្ជីក្រុមហ៊ុន: 00024896)

កំណត់សម្គាល់លើរបាយការណ៍ហិរញ្ញវត្ថុ
សំរាប់ការិយបរិច្ឆេទបញ្ចប់ថ្ងៃទី៣១ ខែ ធ្នូ ឆ្នាំ ២០២០

៤. គោលនយោបាយគណនេយ្យសំខាន់ៗ (ត្រូវបានកែសម្រួល)

៤.៨ ប្រាក់កំលោះតាមច្បាប់នៅធនាគារជាតិនៃកម្ពុជា

សមតុល្យនៅធនាគារជាតិ នៃកម្ពុជា រួមបញ្ចូលប្រាក់បញ្ញើតម្កល់តាមច្បាប់ ត្រូវបានកត់ត្រាតាមតម្លៃដើម។ ប្រាក់បញ្ញើតម្កល់តាមច្បាប់ត្រូវបានរក្សាទុកនៅធនាគារជាតិ នៃកម្ពុជាស្របតាមច្បាប់ស្តីពីគ្រឹះស្ថានធនាគារ និងហិរញ្ញវត្ថុ នៃព្រះរាជាណាចក្រកម្ពុជា និងត្រូវបានកំណត់ជាភាគរយ នៃដើមទុនអប្បបរមា និងប្រាក់បញ្ញើរបស់អតិថិជនដែលតម្រូវដោយធនាគារជាតិ នៃកម្ពុជា។ សាច់ប្រាក់នេះមិនអាចប្រើក្នុងហិរញ្ញប្បទានដល់ប្រតិបត្តិការប្រចាំថ្ងៃរបស់ក្រុមហ៊ុនទេ ដូច្នេះហើយមិនត្រូវបានចាត់ទុកថាជាផ្នែកនៃសាច់ប្រាក់ និងសមមូលសាច់ប្រាក់សម្រាប់គោលបំណងនៃលំហូរសាច់ប្រាក់ទេ។

៤.៩ ភតិសន្យា

រាល់កិច្ចសន្យាជួលទាំងឡាយណា ដែលមិនផ្ទេរទៅឱ្យក្រុមហ៊ុននូវរាល់ហានិភ័យ និង rewards ដែលកើតមានចំពោះម្ចាស់កម្មសិទ្ធិ ត្រូវបានចាត់ថ្នាក់ជាកតិសន្យាប្រតិបត្តិការហើយទ្រព្យ ដែលបានជួលមិនត្រូវបានទទួលស្គាល់ក្នុងរបាយការណ៍ហិរញ្ញវត្ថុរបស់ក្រុមហ៊ុនឡើយ។

ការទូទាត់ភតិសន្យាប្រតិបត្តិការ ត្រូវបានទទួលស្គាល់ថា ជាការចំណាយលើប្រាក់ចំណេញ ឬខាតលើវិធីសាស្ត្ររំលស់ថែរក្សាក្នុងរយៈពេលជួល។

៤.១០ សំវិធានធន

សំវិធានធននឹងត្រូវបានទទួលស្គាល់នៅពេលដែលក្រុមហ៊ុនមានកាតព្វកិច្ចបច្ចុប្បន្ន (ស្របច្បាប់ ឬមានលក្ខណៈស្ថាបនា) ជាលទ្ធផល នៃព្រឹត្តិការណ៍កន្លងមកនៅពេលដែលអាចមានលំហូរចេញនៃប្រភពធនធានសេដ្ឋកិច្ចដែលទទួលបានផលប្រយោជន៍សេដ្ឋកិច្ច នឹងត្រូវបានទាមទារដើម្បីដោះស្រាយកាតព្វកិច្ចនោះ ហើយនៅពេលដែលការប៉ាន់ស្មានដែលអាចទុកចិត្តបាន នៃចំនួនទឹកប្រាក់អាចត្រូវបានធ្វើឡើង។ សំវិធានធនត្រូវបានពិនិត្យឡើងវិញនៅចុងបញ្ចប់នៃរយៈពេលរាយការណ៍នីមួយៗ និងត្រូវបានកែតម្រូវដើម្បីឆ្លុះបញ្ចាំងពីការប៉ាន់ស្មានដ៏ល្អបំផុតនាពេលបច្ចុប្បន្ន។ នៅពេលដែលផលប៉ះពាល់នៃតម្លៃពេលវេលានៃប្រាក់មានសារៈសំខាន់ សំវិធានធន គឺជាតម្លៃបច្ចុប្បន្ននៃការចំណាយដែលបានប៉ាន់ប្រមាណដែលត្រូវការដើម្បីទូទាត់កាតព្វកិច្ច។ អត្រាបញ្ចុះតម្លៃ គឺជាអត្រាពន្ធមុន ដែលបង្ហាញពីការវាយតម្លៃផ្សារបច្ចុប្បន្ននៃតម្លៃពេលវេលានៃប្រាក់ និងហានិភ័យជាក់លាក់ចំពោះបំណុល។ ការដកការបញ្ចុះតម្លៃត្រូវបានទទួលស្គាល់ថាជាការចំណាយការប្រាក់ក្នុងប្រាក់ចំណេញ ឬការខាត។

៤. គោលនយោបាយគណនេយ្យសំខាន់ៗ (តពិទំព័រមុន)

៤.១១ អត្ថប្រយោជន៍បុគ្គលិក

ប្រាក់ឈ្នួល ប្រាក់បៀវត្ស ប្រាក់ការឈប់សំរាកប្រចាំឆ្នាំ ប្រាក់លើកទឹកចិត្ត និងការចូលរួមចំណែកសន្តិសុខសង្គមត្រូវបានវាស់វែងតាមមូលដ្ឋាន Undiscounted ហើយត្រូវបានទទួលស្គាល់ក្នុងរបាយការណ៍ចំណេញ ឬខាតក្នុងរយៈពេល ដែលពាក់ព័ន្ធនឹងសេវាកម្មដែលបានបំពេញដោយបុគ្គលិក នៃក្រុមហ៊ុន។

៤.១២ ពន្ធលើប្រាក់ចំណេញ

(ក) ពន្ធចរន្ត

ទ្រព្យសកម្ម និងបំណុលពន្ធចរន្តត្រូវបានរំពឹងទុកជាចំនួនពន្ធលើប្រាក់ចំណូល ដែលអាចប្រមូលមកវិញបាន ឬត្រូវបង់ជូនអាជ្ញាធរពន្ធដារ។ ពន្ធចរន្តត្រូវបានវាស់វែងដោយប្រើអត្រាពន្ធ និងច្បាប់ពន្ធ ដែលត្រូវបានអនុម័ត ឬអនុម័តយ៉ាងសំខាន់នៅចុងបញ្ចប់ នៃការិយបរិច្ឆេទរបស់របាយការណ៍ និងត្រូវបានទទួលស្គាល់ក្នុងរបាយការណ៍ចំណេញ ឬខាតលើកលែងតែពន្ធ ដែលទាក់ទងទៅនឹងធាតុដែលបានទទួលស្គាល់ក្រៅពីប្រាក់ចំណេញ ឬខាត (របាយការណ៍លទ្ធផលពេញលេញ ឬនៅក្នុងមូលធនដោយផ្ទាល់)។

(ខ) ពន្ធពន្យារ

ពន្ធពន្យារត្រូវបានទទួលស្គាល់ ដោយប្រើវិធីសាស្ត្របំណុលសម្រាប់ ភាពខុសគ្នាបណ្តោះអាសន្នទាំងអស់ក្រៅ ពីការកើតឡើងពី Goodwill ឬពីការទទួលស្គាល់ដំបូងនៃ ទ្រព្យសម្បត្តិ ឬការទទួលខុសត្រូវក្នុងប្រតិបត្តិការ ដែលមិនមែនជាការរួមបញ្ចូលគ្នានៃអាជីវកម្ម និងនៅពេលប្រតិបត្តិការនោះមិនប៉ះពាល់ដល់ប្រាក់ចំណេញគណនេយ្យ ក៏មិនមែនជាប្រាក់ចំណេញជាប់ពន្ធ។

ពន្ធពន្យារលើទ្រព្យសកម្ម និងទ្រព្យអកម្មត្រូវបានកំណត់ដោយប្រើអត្រាពន្ធ ដែលរំពឹងទុកដើម្បីអនុវត្ត ទៅលើចំណេញជាប់ពន្ធនៅក្នុងឆ្នាំ ដែលភាពខុសគ្នាទាំងនោះត្រូវបានរំពឹងថានឹងស្តារមកវិញ ឬសងវិញផ្អែកលើអត្រា ដែលបានអនុម័ត ឬត្រូវបានអនុម័តនៅរាល់ចុងការិយបរិច្ឆេទ នៃរបាយការណ៍។

ពន្ធពន្យារសកម្ម ត្រូវបានទទួលស្គាល់រាល់គ្រប់ភាពខុសគ្នាបណ្តោះអាសន្នដែលអាចកាត់កងបានការយោងទៅមុខនៃការខាតពន្ធ ដែលមិនបានប្រើប្រាស់ក្នុងករណី ដែលវាទំនង

៤. គោលនយោបាយគណនេយ្យសំខាន់ៗ (តពីទំព័រមុន)

៤.១២ ពន្ធលើប្រាក់ចំណេញ (តពីទំព័រមុន)

(ខ) ពន្ធពន្យារ (តពីទំព័រមុន)

ថាចំណេញ ដែលបង់ពន្ធ អាចប្រើប្រាស់សំរាប់ទូទាត់ភាពខុសគ្នាបណ្តោះអាសន្ន ដែលអាចកាត់កងបានការយោងទៅមុខនៃការខាតពន្ធដែលមិនបានប្រើប្រាស់អាចយក មកប្រើប្រាស់បាន។ តម្លៃយោងរបស់ពន្ធពន្យារសកម្ម ដែលទទួលស្គាល់ត្រូវបានពិនិត្យ ឡើងវិញនៅចុងការិយបរិច្ឆេទនីមួយៗ និងបានកាត់បន្ថយទៅនឹងវិសាលភាព ដែលមិនអាចទទួលបានអត្ថប្រយោជន៍ពន្ធដែលពាក់ព័ន្ធ។

ពន្ធ និងពន្ធពន្យារ ត្រូវបានទទួលស្គាល់នៅក្នុងការជាប់ទាក់ទងទៅនឹងប្រតិបត្តិការមូលដ្ឋានទាំងការចំណេញឬខាត និងប្រាក់ចំណូលពេញលេញផ្សេងៗទៀត ឬដោយផ្ទាល់នៅក្នុងមូលធន។ ពន្ធពន្យារដែលកើតឡើងពីការរួមបញ្ចូលគ្នានៃអាជីវកម្មត្រូវបានកែតម្រូវទៅលើសុច្ឆន្ទៈ ការថយចុះតំលៃសុច្ឆន្ទៈ។

ពន្ធពន្យារសកម្ម និងបំណុលពន្ធពន្យារ ឬពន្ធពន្យារសកម្ម និងបំណុលពន្ធពន្យារ ត្រូវបានទូទាត់នៅពេល ដែលមានការអនុញ្ញាតត្រឹមត្រូវតាមច្បាប់ដើម្បីកំណត់ពន្ធពន្យារសកម្មប្រឆាំងនឹងបំណុលពន្ធពន្យារ និងនៅពេលដែលពន្ធពន្យារបានទាក់ទងទៅនឹងអង្គការជាប់ពន្ធដូចគ្នា (ឬក៏អង្គការពន្ធផ្សេងៗ ប៉ុន្តែពួកគេមានបំណងដើម្បីទូទាត់ពន្ធពន្យារសកម្មនិងបំណុលពន្ធពន្យារលើមូលដ្ឋានសុទ្ធ) និងអាជ្ញាធរប្រមូលពន្ធដូចគ្នា។

៤.១៣ ចំណូលពីកិច្ចសន្យាជាមួយអតិថិជន និងចំណូលផ្សេងៗ

ប្រាក់ចំណូលពីកិច្ចសន្យាជាមួយអតិថិជនត្រូវបានវាស់វែង ផ្អែកលើការពិចារណា ដែលបានបញ្ជាក់នៅក្នុងកិច្ចសន្យាជាមួយអតិថិជនជាដំបូងនឹងការលក់សេវាទៅអតិថិជន និងពន្ធលើសេវាកម្មការបង្វិលត្រឡប់មកវិញ ការបង្វិលប្រាក់ និងការបញ្ចុះតម្លៃ។ ក្រុមហ៊ុនទទួលស្គាល់ប្រាក់ចំណូលនៅពេលដែលបានបំពេញសេវាកម្មចរាចរទៅអតិថិជន។ ដោយយោងទៅតាមខ្លឹមសារនៃកិច្ចសន្យាប្រាក់ចំណូលត្រូវបានទទួលស្គាល់ នៅពេលដែលកាតព្វកិច្ចនៃការអនុវត្តត្រូវបានពេញចិត្ត ដែលអាចជាចំណុចមួយនៅក្នុងពេលវេលាឬលើសម៉ោង។

គ្រឹះស្ថានមីក្រូហិរញ្ញវត្ថុ ភីស៊ី ឌីវេនឡូបម៉ិន ប.ក

(បង្កើតក្នុងព្រះរាជាណាចក្រកម្ពុជា)

(លេខចុះបញ្ជីក្រុមហ៊ុន: 00024896)

កំណត់សម្គាល់លើរបាយការណ៍ហិរញ្ញវត្ថុ

សំរាប់ការិយបរិច្ឆេទបញ្ចប់ថ្ងៃទី៣១ ខែ ធ្នូ ឆ្នាំ ២០២០

៤. គោលនយោបាយគណនេយ្យសំខាន់ៗ (ត្រឹមត្រូវ)

៤.១៣ ចំណូលពីកិច្ចសន្យាជាមួយអតិថិជន និងចំណូលផ្សេងៗ (ត្រឹមត្រូវ)

(ក) ចំណូលការប្រាក់

ចំណូលការប្រាក់ត្រូវបានទទួលស្គាល់តាមមូលដ្ឋានបង្កដោយផ្អែកលើវិធីសាស្ត្រការប្រាក់ប្រកបដោយប្រសិទ្ធភាព។ ចំណូលការប្រាក់លើឥណទាន និងបុរេប្រទានប្រាក់បញ្ញើ និងប្រាក់តម្កល់នៅធនាគារត្រូវបានទទួលស្គាល់ជាមូលដ្ឋានប្រចាំថ្ងៃ។ ការប្រាក់លើប្រាក់កម្ចីមិនដំណើរការត្រូវបានកាត់ត្រាទុកជាការប្រាក់ជាងការទទួលស្គាល់ជាប្រាក់ចំណូលរហូតដល់ទទួលបានប្រាក់សុទ្ធ ។

គោលនយោបាយស្តីពីការព្យួរការប្រាក់ គឺអនុលោមតាមគោលការណ៍ណែនាំរបស់ធនាគារជាតិ នៃកម្ពុជាស្តីពីការព្យួរ ការប្រាក់លើប្រាក់កម្ចីមិនដំណើរការ និងសំវិធានធនសម្រាប់ការបាត់បង់ប្រាក់កម្ចី។

(ខ) ចំណូលសេវា និងកម្រៃជើងសារ

ថ្លៃសេវា និងកម្រៃជើងសាររៀបចំកម្ចីត្រូវបានទទួលស្គាល់នៅក្នុងរបាយការណ៍លទ្ធផលនៅពេលដែលលក្ខខណ្ឌ ទាំងអស់ត្រូវបានបំពេញ។

ថ្លៃសេវាកម្មថ្លៃដំណើរការ និងប្រាក់ចំណូលពីប្រតិបត្តិការផ្សេងៗទៀតត្រូវបានទទួលស្គាល់នៅពេលសិទ្ធិទទួលបានការទូទាត់ត្រូវបានបង្កើតឡើង។

គ្រឹះស្ថានមីក្រូហិរញ្ញវត្ថុ ភីស៊ី ឌីវេនឡូបម៉ិន ប.ក
 (បង្កើតក្នុងព្រះរាជាណាចក្រកម្ពុជា)
 (លេខចុះបញ្ជីក្រុមហ៊ុន: 00024896)

កំណត់សម្គាល់លើរបាយការណ៍ហិរញ្ញវត្ថុ
 សំរាប់ការិយបរិច្ឆេទបញ្ចប់ថ្ងៃទី៣១ ខែ ធ្នូ ឆ្នាំ ២០២០

៥. សាច់ប្រាក់នៅក្នុងដៃ

	២០២០	២០១៩	២០២០	២០១៩
	ដុល្លារអាមេរិក	ដុល្លារអាមេរិក	ខ្មែរពាន់រៀល	ខ្មែរពាន់រៀល
ដុល្លារអាមេរិក	900,424	970,403	3,642,215	3,954,392
ខ្មែររៀល	25,426	610	102,848	2,486
	<u>925,850</u>	<u>971,013</u>	<u>3,745,063</u>	<u>3,956,878</u>

៦. សមតុល្យប្រាក់ប្តូរធនាគារ

	២០២០	២០១៩	២០២០	២០១៩
	ដុល្លារអាមេរិក	ដុល្លារអាមេរិក	ខ្មែរពាន់រៀល	ខ្មែរពាន់រៀល
នៅក្នុងប្រទេសកម្ពុជា				
គណនីចរន្ត	964,050	13,789	3,899,582	56,190
	<u>964,050</u>	<u>13,789</u>	<u>3,899,582</u>	<u>56,190</u>
ចំនួនខាងលើត្រូវបានវិភាគដូចខាងក្រោម:				
តាមរូបិយប័ណ្ណ				
ដុល្លារអាមេរិក	961,632	11,617	3,889,801	47,339
ខ្មែររៀល	2,418	2,172	9,781	8,851
	<u>964,050</u>	<u>13,789</u>	<u>3,899,582</u>	<u>56,190</u>

៧. ឥណទាន និង បុរេប្រទានដល់អតិថិជន

	២០២០	២០១៩	២០២០	២០១៩
	ដុល្លារអាមេរិក	ដុល្លារអាមេរិក	ខ្មែរពាន់រៀល	ខ្មែរពាន់រៀល
ឥណទានអាជីវកម្ម	290,177	395,864	1,173,766	1,613,146
ឥណទានប្រើប្រាស់ផ្ទាល់ខ្លួន	218,811	148,720	885,090	606,034
	<u>508,988</u>	<u>544,584</u>	<u>2,058,856</u>	<u>2,219,180</u>
ឥណទាន និងបុរេប្រទានដុល				
សំវិធានធនដែលបាត់បង់	(8,880)	(5,446)	(35,919)	(22,193)
	<u>500,108</u>	<u>539,138</u>	<u>2,022,937</u>	<u>2,196,987</u>

គ្រឹះស្ថានមីក្រូហិរញ្ញវត្ថុ ភីស៊ី ឌីវេនឡូបម៉ិន ប.ក

(បង្កើតក្នុងព្រះរាជាណាចក្រកម្ពុជា)

(លេខចុះបញ្ជីក្រុមហ៊ុន: 00024896)

កំណត់សម្គាល់លើរបាយការណ៍ហិរញ្ញវត្ថុ

សំរាប់ការិយបរិច្ឆេទបញ្ចប់ថ្ងៃទី៣១ ខែ ធ្នូ ឆ្នាំ ២០២០

៧. ឥណទាន និង បុរេប្រទាន (ត្រូវទំព័រមូល)

ការប្រែប្រួលសំវិធានធនដែលបាត់បង់មានដូចតទៅ ៖

	២០២០	២០១៩	២០២០	២០១៩
	ដុល្លារអាមេរិក	ដុល្លារអាមេរិក	ខ្មែរពាន់រៀល	ខ្មែរពាន់រៀល
នៅថ្ងៃទី ១ ខែមករា	5,446	3,852	22,193	15,477
ផ្ទេរទៅក្នុងរបាយការណ៍ ចំណេញ ឬ ខាត	3,434	1,594	13,891	6,459
បំណុលមិនល្អត្រូវបាន លុបចោល	-	-	-	-
លំអៀងពីអត្រាប្តូរប្រាក់	-	-	(165)	257
	8,880	5,446	35,919	22,193

ការវិភាគបន្ថែមលើឥណទាន និងបុរេប្រទាន មានដូចតទៅ ៖

	២០២០	២០១៩	២០២០	២០១៩
	ដុល្លារអាមេរិក	ដុល្លារអាមេរិក	ខ្មែរពាន់រៀល	ខ្មែរពាន់រៀល
(ក) វិភាគតាមកាល				
កំណត់សង្ខេប				
ក្នុងរយៈពេល ១ ឆ្នាំ	218,811	148,720	885,090	606,034
ពី ១ ឆ្នាំទៅ ៥ ឆ្នាំ	290,177	376,501	1,173,766	1,534,242
លើសពី ៥ ឆ្នាំ	-	19,363	-	78,904
	508,988	544,584	2,058,856	2,219,180

គ្រឹះស្ថានមីក្រូហិរញ្ញវត្ថុ ភីស៊ី ឌីវេនឡូបម៉ិន ប.ក

(បង្កើតក្នុងព្រះរាជាណាចក្រកម្ពុជា)

(លេខចុះបញ្ជីក្រុមហ៊ុន: 00024896)

កំណត់សម្គាល់លើរបាយការណ៍ហិរញ្ញវត្ថុ

សំរាប់ការិយបរិច្ឆេទបញ្ចប់ថ្ងៃទី៣១ ខែ ធ្នូ ឆ្នាំ ២០២០

៧. ឥណទាន និង បុរេប្រទាន (ត្រូវទំព័រមូល)

	២០២០	២០១៩	២០២០	២០១៩
	ដុល្លារអាមេរិក	ដុល្លារអាមេរិក	ខ្មែរពាន់រៀល	ខ្មែរពាន់រៀល
(ខ) វិភាគតាមចំណាត់ថ្នាក់ឥណទាន ៖				
ឥណទានធម្មតា៖				
- មានវត្តមាន	508,988	544,584	2,058,856	2,219,180
- ពុំមានវត្តមាន	-	-	-	-
ឥណទានឃ្នាំមើល៖				
- មានវត្តមាន	-	-	-	-
- ពុំមានវត្តមាន	-	-	-	-
ឥណទានក្រោមស្តង់ដារ៖				
- មានវត្តមាន	-	-	-	-
- ពុំមានវត្តមាន	-	-	-	-
ឥណទានសង្ស័យ៖				
- មានវត្តមាន	-	-	-	-
- ពុំមានវត្តមាន	-	-	-	-
ឥណទានបាត់បង់៖				
- មានវត្តមាន	-	-	-	-
- ពុំមានវត្តមាន	-	-	-	-
	<u>508,988</u>	<u>544,584</u>	<u>2,058,856</u>	<u>2,219,180</u>
(គ) វិភាគតាមប្រភេទរូបិយប័ណ្ណ ៖				
ដុល្លារអាមេរិក	430,902	458,900	1,742,998	1,870,018
ខ្មែររៀល	78,086	85,684	315,858	349,162
	<u>508,988</u>	<u>544,584</u>	<u>2,058,856</u>	<u>2,219,180</u>
(ឃ) វិភាគតាមការស្នាក់នៅ ៖				
និវាសនជន	508,988	544,584	2,058,856	2,219,180

គ្រឹះស្ថានមីក្រូហិរញ្ញវត្ថុ ភីស៊ី ឌីវេនឡូបម៉ិន ប.ក
 (បង្កើតក្នុងព្រះរាជាណាចក្រកម្ពុជា)
 (លេខចុះបញ្ជីក្រុមហ៊ុន: 00024896)

កំណត់សម្គាល់លើរបាយការណ៍ហិរញ្ញវត្ថុ
 សំរាប់ការិយបរិច្ឆេទបញ្ចប់ថ្ងៃទី៣១ ខែ ធ្នូ ឆ្នាំ ២០២០

៧. ឥណទាន និង មុរៀម (ត្រូវទំព័រមូល)

	២០២០	២០១៩	២០២០	២០១៩
	ដុល្លារអាមេរិក	ដុល្លារអាមេរិក	ខ្មែរពាន់រៀល	ខ្មែរពាន់រៀល
(ង) វិភាគទំនាក់ទំនង ៖				
សម្ព័ន្ធឯកភូតិ	51,729	66,258	209,243	270,001
មិនមែនសម្ព័ន្ធឯកភូតិ	457,259	478,326	1,849,613	1,949,179
	<u>508,988</u>	<u>544,584</u>	<u>2,058,856</u>	<u>2,219,180</u>
(ច) វិភាគតាមឧស្សាហកម្ម				
អាជីវកម្ម និងមុខរបរ	290,409	195,874	1,174,704	798,187
យានជំនិះ	215,427	9,353	871,402	38,113
ប្រើប្រាស់តាមគ្រួសារ	3,152	339,357	12,750	1,382,880
	<u>508,988</u>	<u>544,584</u>	<u>2,058,856</u>	<u>2,219,180</u>
(ឆ) វិភាគតាមការប៉ះពាល់ធំៗ				
ការប៉ះពាល់ធំ	315,392	362,125	1,275,760	1,475,660
គ្មានការប៉ះពាល់ធំ	193,596	182,459	783,096	743,520
	<u>508,988</u>	<u>544,584</u>	<u>2,058,856</u>	<u>2,219,180</u>
(ជ) វិភាគអត្រាការប្រាក់ប្រចាំឆ្នាំ៖			២០២០	២០១៩
ឥណទានទៅកាន់សម្ព័ន្ធឯកភូតិ			6.5%	6.5%
ឥណទានទៅកាន់អតិថិជន			9.6 – 18%	9.6 – 18%

៨. ទ្រព្យសកម្មផ្សេងៗ

	២០២០	២០១៩	២០២០	២០១៩
	ដុល្លារអាមេរិក	ដុល្លារអាមេរិក	ខ្មែរពាន់រៀល	ខ្មែរពាន់រៀល
ការប្រាក់ដែលត្រូវទទួលបាន	1,901	1,806	7,690	7,359
ប្រាក់ជួលតម្កល់ទុក	4,120	5,400	16,665	22,005
ទ្រព្យសកម្មផ្សេងៗ	799	821	3,232	3,346
	<u>6,820</u>	<u>8,027</u>	<u>27,587</u>	<u>32,710</u>

គ្រឹះស្ថានមីក្រូហិរញ្ញវត្ថុ ភីស៊ី ឌីវេនឡូបម៉ិន ប.ក
 (បង្កើតក្នុងព្រះរាជាណាចក្រកម្ពុជា)
 (លេខចុះបញ្ជីក្រុមហ៊ុន: 00024896)

កំណត់សម្គាល់លើរបាយការណ៍ហិរញ្ញវត្ថុ
 សំរាប់ការិយបរិច្ឆេទបញ្ចប់ថ្ងៃទី៣១ ខែ ធ្នូ ឆ្នាំ ២០២០

៩. សមតុល្យនៅធនាគារជាតិកម្ពុជា

	២០២០ ដុល្លារអាមេរិក	២០១៩ ដុល្លារអាមេរិក	២០២០ ខ្មែរពាន់រៀល	២០១៩ ខ្មែរពាន់រៀល
ប្រាក់តម្កល់តាមច្បាប់	150,000	100,000	606,750	407,500

ក្រុមហ៊ុនត្រូវបានតម្រូវអោយរក្សាការដាក់ប្រាក់តម្កល់ ៥% នៃដើមទុនរបស់ខ្លួនដើម្បីអនុលោមតាមប្រកាសលេខ ធ៧-០០-០៦ របស់ធនាគារជាតិ នៃ កម្ពុជា ចុះថ្ងៃទី១១ ខែមករា ឆ្នាំ២០០០ និងប្រកាសលេខ ធ៧-០៦-២០៩ ចុះថ្ងៃទី១៣ ខែកញ្ញា ឆ្នាំ២០០៦ ។ ប្រាក់តម្កល់មិនអាចយកទៅប្រើប្រាស់ទៅលើប្រតិបត្តិការប្រចាំថ្ងៃរបស់ក្រុមហ៊ុន និងត្រូវបានបង្វិលសងវិញ នៅពេលដែលក្រុមហ៊ុនស្ម័គ្រចិត្តរំដោះសកម្មភាពរបស់ខ្លួនហើយមិនមានបំណុលដាក់ប្រាក់ឡើយ។ ការដាក់ប្រាក់បញ្ញើតាមផ្លូវច្បាប់នេះ គឺជាអត្រាការប្រាក់ដែលមានអត្រា ១/២ នៃរយៈពេល ៦ ខែដែលកំណត់ដោយធនាគារជាតិ នៃកម្ពុជាសម្រាប់ប្រាក់បញ្ញើតាមបញ្ញត្តិ ដែលរក្សាទុកក្នុងរូបរៀលនិង ៣/៨ នៃរយៈពេល ៦ ខែនៃអត្រា SIBOR សម្រាប់ប្រាក់បញ្ញើតាមបញ្ញត្តិ ដែលរក្សាទុកក្នុងប្រាក់ដុល្លារអាមេរិក។

១០. ទ្រព្យ និងគ្រឿងបរិក្ខារ

	០១.០១.២០២០ ដុល្លារអាមេរិក	បន្ថែម ដុល្លារអាមេរិក	រំលស់ប្រចាំឆ្នាំ ដុល្លារអាមេរិក	៣១.១២.២០២០ ដុល្លារអាមេរិក
តម្លៃយោង				
ការកែលំអរការិយាល័យ	23,167	-	(8,716)	14,451
គ្រឿងសង្ហារឹម និងសម្ភារៈ	2,676	-	(2,676)	-
បរិក្ខារការិយាល័យ	297	-	(297)	-
បរិក្ខារកុំព្យូទ័រ និងព័ត៌មានវិទ្យា	11,918	407	(11,904)	421
ម៉ូតូ	1,075	-	(300)	775
	39,133	407	(23,893)	15,647

គ្រឹះស្ថានមីក្រូហិរញ្ញវត្ថុ ភីស៊ី ឌីវេនឡូបម៉ិន ប.ក
 (បង្កើតក្នុងព្រះរាជាណាចក្រកម្ពុជា)
 (លេខចុះបញ្ជីក្រុមហ៊ុន: 00024896)

កំណត់សម្គាល់លើរបាយការណ៍ហិរញ្ញវត្ថុ
 សំរាប់ការិយបរិច្ឆេទបញ្ចប់ថ្ងៃទី៣១ ខែ ធ្នូ ឆ្នាំ ២០២០

១០. ទ្រព្យ និងគ្រឿងបរិក្ខារ (តម្លៃដើម)

	០១.០១.២០១៩ ដុល្លារអាមេរិក	រំលស់ប្រចាំឆ្នាំ ដុល្លារអាមេរិក	៣១.១២.២០១៩ ដុល្លារអាមេរិក
តម្លៃយោង			
ការកែលំអរការិយាល័យ	31,833	(8,666)	23,167
គ្រឿងសង្ហារឹម និងសម្ភារៈ	6,781	(4,105)	2,676
បរិក្ខារការិយាល័យ	596	(299)	297
បរិក្ខារកុំព្យូទ័រ និងព័ត៌មានវិទ្យា	27,794	(15,876)	11,918
ម៉ូតូ	1,374	(299)	1,075
	68,378	(29,245)	39,133

	០១.០១.២០២០ ខ្មែរពាន់រៀល	បន្ថែម ខ្មែរពាន់រៀល	រំលស់ប្រចាំឆ្នាំ ខ្មែរពាន់រៀល	លំអៀងអត្រា ប្តូរប្រាក់ ខ្មែរពាន់រៀល	៣១.១២.២០២០ ខ្មែរពាន់រៀល
តម្លៃយោង					
ការកែលំអរការិយាល័យ	94,406	-	(35,256)	(696)	58,454
គ្រឿងសង្ហារឹម និងសម្ភារៈ	10,904	-	(10,824)	(80)	-
បរិក្ខារការិយាល័យ	1,211	-	(1,201)	(10)	-
បរិក្ខារកុំព្យូទ័រ និង ព័ត៌មានវិទ្យា	48,565	1,646	(48,152)	(356)	1,703
ម៉ូតូ	4,381	-	(1,214)	(32)	3,135
	159,467	1,646	(96,647)	(1,174)	63,292

	០១.០១.២០១៩ ខ្មែរពាន់រៀល	រំលស់ប្រចាំឆ្នាំ ខ្មែរពាន់រៀល	លំអៀងអត្រា ប្តូរប្រាក់ ខ្មែរពាន់រៀល	៣១.១២.២០១៩ ខ្មែរពាន់រៀល
តម្លៃយោង				
ការកែលំអរការិយាល័យ	127,905	(35,115)	1,616	94,406
គ្រឿងសង្ហារឹម និងសម្ភារៈ	27,246	(16,633)	291	10,904
បរិក្ខារការិយាល័យ	2,394	(1,212)	29	1,211
បរិក្ខារកុំព្យូទ័រ និងព័ត៌មានវិទ្យា	111,677	(64,330)	1,218	48,565
ម៉ូតូ	5,521	(1,212)	72	4,381
	274,743	(118,502)	3,226	159,467

គ្រឹះស្ថានមីក្រូហិរញ្ញវត្ថុ ភីស៊ី ឌីវេនឡូបម៉ិន ប.ក
 (បង្កើតក្នុងព្រះរាជាណាចក្រកម្ពុជា)
 (លេខចុះបញ្ជីក្រុមហ៊ុន: 00024896)

កំណត់សម្គាល់លើរបាយការណ៍ហិរញ្ញវត្ថុ
 សំរាប់ការិយបរិច្ឆេទបញ្ចប់ថ្ងៃទី៣១ ខែ ធ្នូ ឆ្នាំ ២០២០

១០. ប្រព្យ និងគ្រឿងបរិក្ខារ (តតិដំបូង)

	តម្លៃដើម ដុល្លារអាមេរិក	រំលស់បង្គរ ដុល្លារអាមេរិក	តម្លៃយោង ដុល្លារអាមេរិក
នាថ្ងៃទី៣១.១២.២០២០			
ការកែលំអរការិយាល័យ	43,452	(29,001)	14,451
គ្រឿងសង្ហារឹម និងសម្ភារៈ	12,350	(12,350)	-
បរិក្ខារការិយាល័យ	902	(902)	-
បរិក្ខារកុំព្យូទ័រ និងព័ត៌មានវិទ្យា	48,159	(47,738)	421
ម៉ូតូ	1,500	(725)	775
	106,363	(90,716)	15,647
	តម្លៃដើម ដុល្លារអាមេរិក	រំលស់បង្គរ ដុល្លារអាមេរិក	តម្លៃយោង ដុល្លារអាមេរិក
នាថ្ងៃទី៣១.១២.២០១៩			
ការកែលំអរការិយាល័យ	43,452	(20,285)	23,167
គ្រឿងសង្ហារឹម និងសម្ភារៈ	12,350	(9,674)	2,676
បរិក្ខារការិយាល័យ	902	(605)	297
បរិក្ខារកុំព្យូទ័រ និងព័ត៌មានវិទ្យា	47,752	(35,834)	11,918
ម៉ូតូ	1,500	(425)	1,075
	105,956	(66,823)	39,133

គ្រឹះស្ថានមីក្រូហិរញ្ញវត្ថុ ភីស៊ី ឌីវេនឡូបម៉ិន ប.ក
 (បង្កើតក្នុងព្រះរាជាណាចក្រកម្ពុជា)
 (លេខចុះបញ្ជីក្រុមហ៊ុន: 00024896)

កំណត់សម្គាល់លើរបាយការណ៍ហិរញ្ញវត្ថុ
 សំរាប់ការិយបរិច្ឆេទបញ្ចប់ថ្ងៃទី៣១ ខែ ធ្នូ ឆ្នាំ ២០២០

១០. ទ្រព្យ និងគ្រឿងបរិក្ខារ (តពីទំព័រមុខ)

	តម្លៃដើម ខ្មែរពាន់រៀល	រំលស់បង្គរ ខ្មែរពាន់រៀល	តម្លៃយោង ខ្មែរពាន់រៀល
នាថ្ងៃទី៣១.១២.២០២០			
ការកែលំអរការិយាល័យ	175,763	(117,309)	58,454
គ្រឿងសង្ហារឹម និងសម្ភារៈ	49,956	(49,956)	-
បរិក្ខារការិយាល័យ	3,649	(3,649)	-
បរិក្ខារកុំព្យូទ័រ និងព័ត៌មានវិទ្យា	194,803	(193,100)	1,703
ម៉ូតូ	6,068	(2,933)	3,135
	430,239	(366,947)	63,292
	តម្លៃដើម ខ្មែរពាន់រៀល	រំលស់បង្គរ ខ្មែរពាន់រៀល	តម្លៃយោង ខ្មែរពាន់រៀល
នាថ្ងៃទី៣១.១២.២០១៩			
ការកែលំអរការិយាល័យ	177,067	(82,661)	94,406
គ្រឿងសង្ហារឹម និងសម្ភារៈ	50,326	(39,422)	10,904
បរិក្ខារការិយាល័យ	3,676	(2,465)	1,211
បរិក្ខារកុំព្យូទ័រ និងព័ត៌មានវិទ្យា	194,589	(146,024)	48,565
ម៉ូតូ	6,113	(1,732)	4,381
	431,771	(272,304)	159,467

គ្រឹះស្ថានមីក្រូហិរញ្ញវត្ថុ ភីស៊ី ឌីវេនឡូបម៉ិន ប.ក

(បង្កើតក្នុងព្រះរាជាណាចក្រកម្ពុជា)

(លេខចុះបញ្ជីក្រុមហ៊ុន: 00024896)

កំណត់សម្គាល់លើរបាយការណ៍ហិរញ្ញវត្ថុ

សំរាប់ការិយបរិច្ឆេទបញ្ចប់ថ្ងៃទី៣១ ខែ ធ្នូ ឆ្នាំ ២០២០

១១. ទ្រព្យសកម្មអរូបី

	២០២០	២០១៩	២០២០	២០១៩
	ដុល្លារអាមេរិក	ដុល្លារអាមេរិក	ខ្មែរពាន់រៀល	ខ្មែរពាន់រៀល
ប្រព័ន្ធ				
តម្លៃដើម				
ថ្ងៃទី០១ មករា/ ២៤ មេសា	35,000	35,000	142,625	140,630
២០១៧				
បន្ថែម	-	-	-	-
លំអៀងពីអត្រាប្តូរប្រាក់	-	-	(1,050)	1,995
ថ្ងៃទី៣១ ធ្នូ	35,000	35,000	141,575	142,625
ដកនឹងការរំលស់បង្គរ				
ថ្ងៃទី០១ មករា/ ២៤ មេសា	(27,232)	(15,598)	(110,970)	(62,673)
២០១៧				
ទិញបន្ថែម	(7,768)	(11,634)	(31,422)	(47,141)
លំអៀងពីអត្រាប្តូរប្រាក់	-	-	817	(1,156)
ថ្ងៃទី៣១ ធ្នូ	(35,000)	(27,232)	(141,575)	(110,970)
តម្លៃយោងថ្ងៃទី៣១ ធ្នូ	-	7,768	-	31,655

១២. មំណុលផ្សេងៗ

	២០២០	២០១៩	២០២០	២០១៩
	ដុល្លារអាមេរិក	ដុល្លារអាមេរិក	ខ្មែរពាន់រៀល	ខ្មែរពាន់រៀល
ចំណាយបង្គរលើពន្ធកាត់ទុក	1,038	1,267	4,199	5,163
បំណុលផ្សេងៗ	17,688	17,606	71,548	71,744
ចំណាយបង្គរ	12,445	6,411	50,340	26,125
	31,171	25,284	126,087	103,032

គ្រឹះស្ថានមីក្រូហិរញ្ញវត្ថុ ភីស៊ី ឌីវេនឡូបម៉ិន ប.ក
 (បង្កើតក្នុងព្រះរាជាណាចក្រកម្ពុជា)
 (លេខចុះបញ្ជីក្រុមហ៊ុន: 00024896)

កំណត់សម្គាល់លើរបាយការណ៍ហិរញ្ញវត្ថុ
 សំរាប់ការិយបរិច្ឆេទបញ្ចប់ថ្ងៃទី៣១ ខែ ធ្នូ ឆ្នាំ ២០២០

១៣. ដើមទុន

	២០២០	២០១៩	២០២០	២០១៩
	ដុល្លារអាមេរិក	ដុល្លារអាមេរិក	ខ្មែរពាន់រៀល	ខ្មែរពាន់រៀល
ដើមទុន US\$2,000 ក្នុងមួយភាគហ៊ុន ក្នុងឆ្នាំ២០១៩ ហើយ US\$2,000 ក្នុងឆ្នាំ២០២០	3,000,000	2,000,000	12,000,000	8,000,000

នៅក្នុងឆ្នាំ ក្រុមហ៊ុនបានបន្ថែមភាគហ៊ុនចំនួន៥០០ ហ៊ុន ដែលមានតម្លៃUSD2,000។ ហ៊ុនគឺនៅក្នុងចំណាប់ថ្នាក់ដូចគ្នានៅក្នុងក្រុមហ៊ុនតែមួយ។

១៤. ចំណូលការប្រាក់

	២០២០	២០១៩	២០២០	២០១៩
	ដុល្លារអាមេរិក	ដុល្លារអាមេរិក	ខ្មែរពាន់រៀល	ខ្មែរពាន់រៀល
ឥណទាន និងបុរេប្រទាន	63,920	47,056	258,556	190,671

១៥. ចំណូលផ្សេងៗ

	២០២០	២០១៩	២០២០	២០១៩
	ដុល្លារអាមេរិក	ដុល្លារអាមេរិក	ខ្មែរពាន់រៀល	ខ្មែរពាន់រៀល
កម្រៃជើងសារ	850	3,147	3,438	12,752
ចំណូលការប្រាក់ពីធនាគារជាតិ	287	629	1,161	2,548
ចំណូលមិនមែនការប្រាក់ផ្សេងទៀត	578	853	2,338	3,457
ចំណូលពីអត្រាប្តូរប្រាក់	1,883	392	7,617	1,588
	3,598	5,021	14,554	20,345

គ្រឹះស្ថានមីក្រូហិរញ្ញវត្ថុ ភីស៊ី ឌីវេនឡូបម៉ិន ប.ក
 (បង្កើតក្នុងព្រះរាជាណាចក្រកម្ពុជា)
 (លេខចុះបញ្ជីក្រុមហ៊ុន: 00024896)

កំណត់សម្គាល់លើរបាយការណ៍ហិរញ្ញវត្ថុ
 សំរាប់ការិយបរិច្ឆេទបញ្ចប់ថ្ងៃទី៣១ ខែ ធ្នូ ឆ្នាំ ២០២០

១៧. ចំណាយបុគ្គលិក

	២០២០	២០១៩	២០២០	២០១៩
	ដុល្លារអាមេរិក	ដុល្លារអាមេរិក	ខ្មែរពាន់រៀល	ខ្មែរពាន់រៀល
ប្រាក់បៀវត្ស	78,811	63,339	318,790	256,650
អត្ថប្រយោជន៍ផ្សេងៗ	10,248	11,255	41,454	45,605
ឯកសណ្ឋានបុគ្គលិក	-	320	-	1,297
	<u>89,059</u>	<u>74,914</u>	<u>360,244</u>	<u>303,552</u>

នៅចុងបញ្ចប់នៃឆ្នាំហិរញ្ញវត្ថុ ចំនួនបុគ្គលិកសរុបរបស់ក្រុមហ៊ុនគឺ ៩ (២០១៩ - ៩) ។

១៧. ចំណាយពន្ធលើប្រាក់ចំណូល

យោងតាមច្បាប់ស្តីពីសារពើពន្ធរបស់ប្រទេសកម្ពុជា ក្រុមហ៊ុនមានកាតព្វកិច្ចត្រូវបង់ពន្ធប្រាក់ចំណូលរបស់ក្រុមហ៊ុនក្នុងអត្រាពន្ធ ២០ ភាគរយនៃប្រាក់ចំណេញជាប់ពន្ធ ឬក្នុងអត្រាពន្ធអប្បបរមា ១ ភាគរយនៃប្រាក់ចំណូលសរុបទោះបីខ្ពស់ជាងនេះក៏ដោយ។

ការកែសំរួលពន្ធលើប្រាក់ចំណូលបច្ចុប្បន្ន ដែលបានគណនាតាមអត្រាពន្ធតាមច្បាប់ទៅនឹងការចំណាយពន្ធលើប្រាក់ចំណូលដូចបង្ហាញនៅក្នុងរបាយការណ៍នៃប្រាក់ចំណូលដូចខាងក្រោម៖

	២០២០	២០១៩	២០២០	២០១៩
	ដុល្លារអាមេរិក	ដុល្លារអាមេរិក	ខ្មែរពាន់រៀល	ខ្មែរពាន់រៀល
ខាតមុនបង់ពន្ធ	<u>(121,468)</u>	<u>(123,046)</u>	<u>(491,339)</u>	<u>(498,583)</u>
អត្រាពន្ធតាមច្បាប់ ២០%	(24,294)	(24,609)	(98,258)	(99,717)
ពន្ធពន្យារលើទ្រព្យសកម្មមិនបានទទួលស្គាល់	24,294	24,609	98,258	99,717
ពន្ធអប្បបរមា	810	521	3,276	2,111
	<u>810</u>	<u>521</u>	<u>3,276</u>	<u>2,111</u>

គ្រឹះស្ថានមីក្រូហិរញ្ញវត្ថុ ភីស៊ី ឌីវេនឡូបម៉ិន ប.ក
 (បង្កើតក្នុងព្រះរាជាណាចក្រកម្ពុជា)
 (លេខចុះបញ្ជីក្រុមហ៊ុន: 00024896)

កំណត់សម្គាល់លើរបាយការណ៍ហិរញ្ញវត្ថុ
 សំរាប់ការិយបរិច្ឆេទបញ្ចប់ថ្ងៃទី៣១ ខែ ធ្នូ ឆ្នាំ ២០២០

១៨. យថាភាព នៃពន្ធ

ប្រព័ន្ធពន្ធដារនៅកម្ពុជាមានលក្ខណៈថ្មី ហើយត្រូវបានកំណត់ដោយពន្ធជាច្រើន និងច្បាប់ ដែលមានការផ្លាស់ប្តូរជាញឹកញាប់ ដែលជារឿយៗ មិនច្បាស់ និងស្ថិតក្រោមការបកស្រាយ។ ការបកស្រាយខុសគ្នាច្រើនមានក្នុងចំណោមអាជ្ញាធរពន្ធដារ និងយុត្តាធិការជាច្រើន។ ពន្ធត្រូវស្ថិតក្រោមការត្រួតពិនិត្យ និងស៊ើបអង្កេតដោយអាជ្ញាធរមួយចំនួន ដែលត្រូវបានអនុញ្ញាតដោយច្បាប់ក្នុងការពិន័យ និងការគិតការប្រាក់។

អង្គហេតុទាំងនេះអាចបង្កើតហានិភ័យពន្ធ នៅក្នុងប្រទេសកម្ពុជាបើប្រៀបធៀបទៅនឹងប្រទេសដទៃទៀត។ គណៈគ្រប់គ្រងជឿជាក់ថា បំណុលពន្ធត្រូវបានផ្តល់ជូនគ្រប់គ្រាន់ ដោយផ្អែកលើ ការបកស្រាយច្បាប់ពន្ធរបស់ខ្លួន។

លិខិតបញ្ជាក់ពន្ធ ដែលក្រុមហ៊ុនបានដាក់ត្រូវស្ថិតក្រោមការត្រួតពិនិត្យពីអាជ្ញាធរពន្ធដារ។ ដោយសារការអនុវត្តច្បាប់ និងបទប្បញ្ញត្តិស្តីពីពន្ធដារនឹងមានការបកស្រាយផ្សេងៗគ្នា គួរលេខដែលបានរាយការណ៍នៅក្នុងរបាយការណ៍ហិរញ្ញវត្ថុអាចត្រូវបានផ្លាស់ប្តូរនៅពេលក្រោយ អាស្រ័យលើការកំណត់ចុងក្រោយរបស់អាជ្ញាធរពន្ធ។

១៩. ភតិសន្យា

ក្រុមហ៊ុនជួលការិយាល័យតាមកិច្ចសន្យាអាជីវកម្ម ដែលអាចលុបចោលបាន។ រយៈពេលនៃការជួលគឺ ចាប់ពីថ្ងៃទី០១ ខែកក្កដា ឆ្នាំ២០២០ ដល់ ថ្ងៃទី០១ ខែកក្កដា ឆ្នាំ២០២២ ដែលអាចមានជម្រើសដើម្បីបន្តការជួលបន្ទាប់ពីថ្ងៃនោះបាន។ ក្រុមហ៊ុនមិនអាចធ្វើការជួលទ្រព្យសម្បត្តិជួលទៅឱ្យភាគីទីបីឡើយ។

ការទូទាត់ការជួលអប្បបរមានៅពេលអនាគតក្រោមកិច្ចសន្យាប្រតិបត្តិការ ដែលអាចលុបចោលបានមានដូចខាងក្រោម៖

	២០២០	២០១៩	២០២០	២០១៩
	ដុល្លារអាមេរិក	ដុល្លារអាមេរិក	ខ្មែរពាន់រៀល	ខ្មែរពាន់រៀល
តិចជាង១ឆ្នាំ	14,832	12,600	59,995	51,055
ច្រើនជាង១ឆ្នាំប៉ុន្តែតិចជាង៥ឆ្នាំ	12,360	-	49,996	-
	<u>27,192</u>	<u>12,600</u>	<u>109,991</u>	<u>51,055</u>

គ្រឹះស្ថានមីក្រូហិរញ្ញវត្ថុ ភីស៊ី ឌីវេនឡូបម៉ិន ម.ក
 (បង្កើតក្នុងព្រះរាជាណាចក្រកម្ពុជា)
 (លេខចុះបញ្ជីក្រុមហ៊ុន: 00024896)

កំណត់សម្គាល់លើរបាយការណ៍ហិរញ្ញវត្ថុ
 សំរាប់ការិយបរិច្ឆេទបញ្ចប់ថ្ងៃទី៣១ ខែ ធ្នូ ឆ្នាំ ២០២០

២០. ប្រតិបត្តិការសង្ខ័ន្ធត្រួតពិនិត្យ

	២០២០	២០១៩	២០២០	២០១៩
	ដុល្លារអាមេរិក	ដុល្លារអាមេរិក	ខ្មែរពាន់រៀល	ខ្មែរពាន់រៀល
ប្រាក់ខែ និងអត្ថប្រយោជន៍ផ្សេងៗ របស់អភិបាល	10,500	18,000	42,525	73,350
ថ្លៃជួលការិយាល័យ	24,400	21,600	98,698	88,020

២១. ឧបករណ៍ហិរញ្ញវត្ថុ

២១.១ ប្រភេទ នៃឧបករណ៍ហិរញ្ញវត្ថុ

	២០២០	២០១៩	២០២០	២០១៩
	ដុល្លារអាមេរិក	ដុល្លារអាមេរិក	ខ្មែរពាន់រៀល	ខ្មែរពាន់រៀល
ទ្រព្យសកម្មហិរញ្ញវត្ថុ				
<u>ថ្លៃរំលស់</u>				
សាច់ប្រាក់ក្នុងដៃ	925,850	971,013	3,745,063	3,956,878
សមតុល្យនៅធនាគារជាតិ នៃកម្ពុជា	964,050	13,789	3,899,582	56,190
ឥណទាន និងបុរេប្រទាន	500,108	539,138	2,022,937	2,196,987
ទ្រព្យសកម្មផ្សេងៗ	6,820	8,027	27,587	32,710
	<u>2,396,828</u>	<u>1,531,967</u>	<u>9,695,169</u>	<u>6,242,765</u>
ទ្រព្យអកម្មហិរញ្ញវត្ថុ				
<u>ថ្លៃរំលស់</u>				
បំណុលផ្សេងៗ	31,171	25,284	126,087	103,032

គ្រឹះស្ថានមីក្រូហិរញ្ញវត្ថុ ភីស៊ី ឌីវេនឡូបម៉ិន ប.ក
(បង្កើតក្នុងព្រះរាជាណាចក្រកម្ពុជា)
(លេខចុះបញ្ជីក្រុមហ៊ុន: 00024896)

កំណត់សម្គាល់លើរបាយការណ៍ហិរញ្ញវត្ថុ
សំរាប់ការិយបរិច្ឆេទបញ្ចប់ថ្ងៃទី៣១ ខែ ធ្នូ ឆ្នាំ ២០២០

២១. ឧបករណ៍ហិរញ្ញវត្ថុ (ត្រឹមតំបន់)

២១.២ ហានិភ័យប្រតិបត្តិការ

ហានិភ័យចម្បង ដែលកើតឡើងពីឧបករណ៍ហិរញ្ញវត្ថុរបស់ក្រុមហ៊ុន ក្នុងដំណើរការអាជីវកម្ម ធម្មតា គឺហានិភ័យប្រតិបត្តិការហានិភ័យឥណទាន ហានិភ័យទីផ្សារ និងហានិភ័យលើសាច់ប្រាក់ ងាយស្រួល។

ក្រុមហ៊ុនមិនប្រើឧបករណ៍ហិរញ្ញវត្ថុដើរ ដូចជាកិច្ចសន្យាប្តូររូបិយប័ណ្ណបរទេស និងការប្តូរអត្រា ការប្រាក់ដើម្បីគ្រប់គ្រងហានិភ័យរបស់ខ្លួនឡើយ។

ហានិភ័យទាំងនេះត្រូវបានកំណត់ដោយគោលការណ៍ និងការគ្រប់គ្រងហិរញ្ញវត្ថុរបស់ក្រុមហ៊ុន ដែលបានពិពណ៌នាខាងក្រោម។

ហានិភ័យប្រតិបត្តិការ គឺជាហានិភ័យនៃការបាត់បង់ដោយផ្ទាល់ ឬដោយប្រយោលដែលកើត ឡើងពីដំណើរការផ្ទៃក្នុងមិនគ្រប់គ្រាន់ បុគ្គលិកបច្ចេកវិទ្យា និងហេដ្ឋារចនាសម្ព័ន្ធ និងមកពីកត្តា ខាងក្រៅ ដូចជាហានិភ័យឥណទាន ហានិភ័យទីផ្សារ និងហានិភ័យលើសាច់ប្រាក់ងាយ ដែល ហានិភ័យទាំងនេះកើតឡើងពីតម្រូវការច្បាប់និងបទប្បញ្ញត្តិ និងបទដ្ឋានដែលត្រូវបានទទួលយក ជាទូទៅ នៃលក្ខណៈសម្បត្តិរបស់ក្រុមហ៊ុន។

ការខាតបង់ហានិភ័យប្រតិបត្តិការ ត្រូវបានគ្រប់គ្រងតាមរយៈដំណើរការគ្រប់គ្រងហានិភ័យប្រតិបត្តិការ ដែលបានបង្កើតឡើង ការត្រួតពិនិត្យ និងការធ្វើរបាយការណ៍អាជីវកម្មឱ្យបានត្រឹមត្រូវដោយ អង្គការត្រួតពិនិត្យ និងការគាំទ្រដែលឯករាជ្យពីអង្គការអាជីវកម្ម និងការត្រួតពិនិត្យដែល ផ្តល់ដោយថ្នាក់គ្រប់គ្រងជាន់ខ្ពស់របស់ក្រុមហ៊ុន។

ការគ្រប់គ្រងហានិភ័យប្រតិបត្តិការ របស់ក្រុមហ៊ុនតម្រូវឱ្យមានការបង្កើតរចនាសម្ព័ន្ធគ្នាទី និង គោលនយោបាយគ្រប់គ្រងច្បាស់លាស់។ គោលនយោបាយ និងវិធានការត្រួតពិនិត្យផ្ទៃក្នុងជា ច្រើនត្រូវបានអនុវត្តមានការបង្កើតអាជ្ញាធរចុះហត្ថលេខា កំណត់និយមន័យនៃប្រព័ន្ធត្រួតពិនិត្យ នីតិវិធី និងរៀបចំឯកសារ និងអនុលោមតាមបទប្បញ្ញត្តិ និងតម្រូវការផ្នែកច្បាប់ផ្សេងទៀត។

២១. ឧបករណ៍ហិរញ្ញវត្ថុ (តព៌ទំព័រមុខ)

២១.៣ ហានិភ័យឥណទាន

ហានិភ័យឥណទាន គឺជាការបាត់បង់សក្តានុពលនៃប្រាក់ចំណូល និងការខាតបង់ជាមូលដ្ឋានក្នុង ទម្រង់ នៃបទប្បញ្ញត្តិជាក់លាក់ដែលជាលទ្ធផល នៃការខកខានទូទាត់សងរបស់អ្នកខ្ចី ឬដៃគូតាម រយៈសកម្មភាពផ្តល់ប្រាក់កម្ចី និងវិនិយោគ។

ហានិភ័យចម្បងចំពោះហានិភ័យឥណទាន កើតឡើងតាមរយៈប្រាក់កម្ចីរបស់ខ្លួនដល់អតិថិជន។ ចំនួនហានិភ័យឥណទាននៅក្នុងបញ្ហានេះត្រូវបានបង្ហាញដោយតម្លៃយោង នៃទ្រព្យសកម្មនៅ ក្នុងរបាយការណ៍ហិរញ្ញវត្ថុ។ សកម្មភាពផ្តល់ប្រាក់កម្ចី ត្រូវបានដឹកនាំដោយគោលការណ៍ឥណ ទានរបស់ក្រុមហ៊ុន ដើម្បីធានាថាគោលបំណងរួមនៅក្នុងការផ្តល់ប្រាក់កម្ចីត្រូវបានសម្រេច។ ឧទាហរណ៍ ផលប៉ុន្តែកម្ចីមានភាពខ្លាំង និងមានសុខភាពល្អ ហើយហានិភ័យឥណទានត្រូវបាន ធ្វើពិពិធកម្មយ៉ាងល្អ។

គោលការណ៍ឥណទានចងក្រងពីគោលនយោបាយប្រាក់កម្ចី វត្ថុបញ្ជាំ និងដំណើរការអនុម័ត ឥណទាន និងនីតិវិធីដែលត្រូវបានអនុវត្ត ដើម្បីធានាបាននូវការអនុលោមតាមគោលការណ៍ ណែនាំ របស់ធនាគារជាតិ នៃកម្ពុជា។

ក្រុមហ៊ុនគ្រប់គ្រង នូវវត្ថុបញ្ជាំជៀបនឹងប្រាក់កម្ចីដល់អតិថិជនក្នុងទម្រង់ជាផលប្រយោជន៍បញ្ជាំ លើទ្រព្យសម្បត្តិ និងការធានា។ ការប៉ាន់ប្រមាណតម្លៃបច្ចុប្បន្ន គឺផ្អែកលើតម្លៃនៃទ្រព្យបញ្ជាំដែល ត្រូវបានវាយតម្លៃនៅពេលខ្ចីហើយជាទូទៅមិនត្រូវបានធ្វើបច្ចុប្បន្នភាព លើកលែងតែពេលដែល ប្រាក់កម្ចីត្រូវបានវាយតម្លៃជាលក្ខណៈបុគ្គលសង្ស័យ។

(ក) ការវាស់វែងហានិភ័យឥណទាន

នីតិវិធីនៃការកំណត់កម្រិតហានិភ័យ ការត្រួតពិនិត្យការប្រើប្រាស់ និងការគ្រប់គ្រង ឥណទាន ត្រូវបានអនុវត្តឡើងផ្អែកតាមកម្មវិធីឥណទាន ដែលបានរៀបចំគំរោងសំរាប់ផលិតផល ឬ សម្ពាធឥណទានពិសេស រួមបញ្ចូល ទាំងទីផ្សារគោលដៅ កាលកំណត់ និងលក្ខខណ្ឌ ឯកសារសំអាង និងនីតិវិធីដែលផលិតផលឥណទាននឹងត្រូវបានវាស់វែង និងផ្តល់អោយ។

ក្រុមហ៊ុនវាយតម្លៃភាពប្រហាក់ប្រហែលក្នុងការបំពេញកាតព្វកិច្ច នៃដៃគូបុគ្គល ដោយផ្ដោត លើប្រាក់ចំណេញ និងលំហូរសាច់ប្រាក់ព្យាករណ៍ របស់អ្នកខ្ចី។

គ្រឹះស្ថានមីក្រូហិរញ្ញវត្ថុ ភីស៊ី ឌីវេនឌ័រធីតា ប.ក
(បង្កើតក្នុងព្រះរាជាណាចក្រកម្ពុជា)
(លេខចុះបញ្ជីក្រុមហ៊ុន: 00024896)

កំណត់សម្គាល់លើរបាយការណ៍ហិរញ្ញវត្ថុ
សំរាប់ការិយបរិច្ឆេទបញ្ចប់ថ្ងៃទី៣១ ខែ ធ្នូ ឆ្នាំ ២០២០

២១. ឧបករណ៍ហិរញ្ញវត្ថុ (ត្រឹមត្រូវមុខ)
២១.៣ ហានិភ័យឥណទាន (ត្រឹមត្រូវមុខ)

(ខ) ការគ្រប់គ្រងកម្រិតហានិភ័យ និងគោលការណ៍គ្រប់គ្រងហានិភ័យ

ក្រុមហ៊ុនគ្រប់គ្រងកម្រិត និងត្រួតពិនិត្យ ការប្រមូលផ្តុំហានិភ័យឥណទាន នៅពេលដែល ពួកគេត្រូវបានរកឃើញ។

ការប្រឈមមុខនឹងហានិភ័យឥណទាន ត្រូវបានគ្រប់គ្រងតាមរយៈការវិភាគជាទៀងទាត់នូវ សមត្ថភាពឯកត្តជនអ្នកខ្ចី សក្តានុពលនៃ កាតព្វកិច្ចក្នុងការសងត្រលប់នូវការប្រាក់ និងប្រាក់ ដើមព្រមទាំងតាមរយៈ ការពិនិត្យឡើងវិញនូវកម្រិត នៃការផ្តល់ប្រាក់កម្ចី ដែលសមស្រប។ វាក៏បានគ្រប់គ្រងជាផ្នែកតាមរយៈការទទួលយក នូវទ្រព្យធានា ក៏ដូចជាការផ្តល់ធ្វើ សំវិធានធនសំរាប់ការបាត់បង់ឥណទានផងដែរ។ ការកំណត់នូវកម្រិតហានិភ័យឥណទាន តាមប្រភេទផលិតផល និងវិស័យឧស្សាហកម្មត្រូវបានអនុម័ត ដោយក្រុមប្រឹក្សាភិបាល។

ជាទូទៅ រាល់ឥណទាន និងបុរេប្រទានអោយអតិថិជន របស់ក្រុមហ៊ុនភាគច្រើន សុទ្ធតែមាន តែមានទ្រព្យធានាជាវត្ថុបញ្ចាំនៅក្រុមហ៊ុន ហេតុដូច្នេះហើយ ជាធម្មតា ក្រុមហ៊ុនសន្មត់បានថា ហានិភ័យមានកម្រិតអប្បបរមា។

(គ) គោលការណ៍សំវិធានធន និងភាពអន់ថយ

ក្រុមហ៊ុនតម្រូវអោយអនុវត្ត តាមការចាត់ថ្នាក់ឥណទាន និងសំវិធានធននៃរបាយការណ៍ ហិរញ្ញវត្ថុ ដោយយោងតាមប្រកាសរបស់ធនាគារជាតិ នៃកម្ពុជា ដែលមាននៅកំណត់សម្គាល់ ៤.៦ ។

ឥណទាន និងបុរេប្រទាន ដែលមានរយៈពេលហួសកំណត់ ៣០ថ្ងៃ ប៉ុន្តែតិចជាង ៩០ថ្ងៃ (១៥ ថ្ងៃ ប៉ុន្តែតិចជាង ៣០ថ្ងៃ សម្រាប់ឥណទាន និងបុរេប្រទានរយៈពេលខ្លី) មិនត្រូវបាន ចាត់ទុកថាមានភាពអន់ថយនោះទេ លើកលែងតែមានព័ត៌មានផ្ទុយពីនេះ។ កំរិតអប្បបរមា នៃសំវិធានធនជាក់លាក់សម្រាប់ភាពអន់ថយ ត្រូវបានធ្វើឡើងអាស្រ័យដោយការចាត់ថ្នាក់ ដែលពាក់ព័ន្ធ។

គ្រឹះស្ថានមីក្រូហិរញ្ញវត្ថុ ភីស៊ី ឌីវេនឌ័រធីតា ប.ក

(បង្កើតក្នុងព្រះរាជាណាចក្រកម្ពុជា)

(លេខចុះបញ្ជីក្រុមហ៊ុន: 00024896)

កំណត់សម្គាល់លើរបាយការណ៍ហិរញ្ញវត្ថុ

សំរាប់ការិយបរិច្ឆេទបញ្ចប់ថ្ងៃទី៣១ ខែ ធ្នូ ឆ្នាំ ២០២០

២១. ឧបករណ៍ហិរញ្ញវត្ថុ (ត្រីមីនីម៉ាល)

២១.៣ ហានិភ័យឥណទាន (ត្រីមីនីម៉ាល)

(គ) គោលការណ៍សំវិធានធន និងភាពអន់ថយ (ត្រីមីនីម៉ាល)

ព័ត៌មានទាក់ទងនឹងហានិភ័យឥណទាន និងសំវិធានធនបាត់បង់ ដែលបានគណនាតាម CIFRS សម្រាប់សហគ្រាសធុនតូច និងមធ្យម សម្រាប់ឥណទាន និងបុរេប្រទានត្រូវបានសង្ខេបដូចខាងក្រោម៖

	ចំនួនសរុប ដុល្លារអាមេរិក	ភាពអន់ថយជាមធ្យម ដុល្លារអាមេរិក	តម្លៃយោង ដុល្លារអាមេរិក
២០២០			
មិនហួសកាលកំណត់	508,988	(8,880)	500,108
ហួសកាលកំណត់:	-	-	-
- តិចជាង ៣ ខែ	-	-	-
- ៣ ទៅ ៦ ខែ	-	-	-
- លើស ៦ ខែ	-	-	-
- លើស ១ ឆ្នាំ	-	-	-
	508,988	(8,880)	500,108

	ចំនួនសរុប ដុល្លារអាមេរិក	ភាពអន់ថយជាមធ្យម ដុល្លារអាមេរិក	តម្លៃយោង ដុល្លារអាមេរិក
២០១៩			
មិនហួសកាលកំណត់	544,584	(5,446)	539,138
ហួសកាលកំណត់:	-	-	-
- តិចជាង ៣ ខែ	-	-	-
- ៣ ទៅ ៦ ខែ	-	-	-
- លើស ៦ ខែ	-	-	-
- លើស ១ ឆ្នាំ	-	-	-
	544,584	(5,446)	539,138

គ្រឹះស្ថានមីក្រូហិរញ្ញវត្ថុ ភីស៊ី ឌីវេនឡូបម៉ិន ប.ក
 (បង្កើតក្នុងព្រះរាជាណាចក្រកម្ពុជា)
 (លេខចុះបញ្ជីក្រុមហ៊ុន: 00024896)

កំណត់សម្គាល់លើរបាយការណ៍ហិរញ្ញវត្ថុ
 សំរាប់ការិយបរិច្ឆេទបញ្ចប់ថ្ងៃទី៣១ ខែ ធ្នូ ឆ្នាំ ២០២០

២១. ឧបករណ៍ហិរញ្ញវត្ថុ (ត្រីមីនីម៉ុខ)

២១.៣ ហានិភ័យឥណទាន (ត្រីមីនីម៉ុខ)

(គ) គោលការណ៍សំវិធានធន និងភាពអន់ថយ (ត្រីមីនីម៉ុខ)

	ចំនួនសរុប ខ្មែរពាន់រៀល	ភាពអន់ថយជាមធ្យម ខ្មែរពាន់រៀល	តម្លៃយោង ខ្មែរពាន់រៀល
២០២០			
មិនហួសកាលកំណត់	2,058,856	(35,919)	2,022,937
ហួសកាលកំណត់:	-	-	-
- តិចជាង ៣ ខែ	-	-	-
- ៣ ទៅ ៦ ខែ	-	-	-
- លើស ៦ ខែ	-	-	-
- លើស ១ ឆ្នាំ	-	-	-
	2,058,856	(35,919)	2,022,937
២០១៩			
មិនហួសកាលកំណត់	2,219,180	(22,193)	2,196,987
ហួសកាលកំណត់:	-	-	-
- តិចជាង ៣ ខែ	-	-	-
- ៣ ទៅ ៦ ខែ	-	-	-
- លើស ៦ ខែ	-	-	-
- លើស ១ ឆ្នាំ	-	-	-
	2,219,180	(22,193)	2,196,987

គ្រឹះស្ថានមីក្រូហិរញ្ញវត្ថុ ភីស៊ី ឌីវេនឡូបម៉ូន ប.ក
 (បង្កើតក្នុងព្រះរាជាណាចក្រកម្ពុជា)
 (លេខចុះបញ្ជីក្រុមហ៊ុន: 00024896)

កំណត់សម្គាល់លើរបាយការណ៍ហិរញ្ញវត្ថុ
 សំរាប់ការិយបរិច្ឆេទបញ្ចប់ថ្ងៃទី៣១ ខែ ធ្នូ ឆ្នាំ ២០២០

២១. ឧបករណ៍ហិរញ្ញវត្ថុ (ត្រឹមទំព័រមុខ)
២១.៣ ហានិភ័យឥណទាន (ត្រឹមទំព័រមុខ)

(ឃ) ហានិភ័យអតិបរមានៃឥណទាន មុនរាប់បញ្ចូលវត្ថុធានា ឬការធានាឥណទានផ្សេងៗ

	២០២០	២០១៩	២០២០	២០១៩
	ដុល្លារអាមេរិក	ដុល្លារអាមេរិក	ខ្មែរពាន់រៀល	ខ្មែរពាន់រៀល
ហានិភ័យឥណទាន ទាក់ទងនឹង				
ធាតុនៅក្នុងតារាងតុល្យការ ៖				
សមតុល្យនៅធនាគារជាតិនៃ				
កម្ពុជា	964,050	13,789	3,899,582	56,190
ប្រាក់តម្កល់តាមច្បាប់ នៅ	150,000	100,000	606,750	407,500
ធនាគារជាតិនៃកម្ពុជា				
ឥណទាន និងបុរេប្រទាន	500,108	539,138	2,022,937	2,196,987
ទ្រព្យសកម្មផ្សេងៗ	6,820	8,027	27,587	32,710
	<u>1,620,978</u>	<u>660,954</u>	<u>6,556,856</u>	<u>2,693,387</u>

តារាងខាងលើបង្ហាញអំពីហានិភ័យអតិបរមារបស់ក្រុមហ៊ុន នៅក្នុងការិយបរិច្ឆេទគិតត្រឹម ថ្ងៃទី៣១ ខែធ្នូ ឆ្នាំ២០២០ ដោយមិនគិតពីវត្ថុធានា ដែលមានក្នុងដៃ ឬការធានាឥណទាន ផ្សេងទៀត។ ចំនួន ១២% (ឆ្នាំ ២០១៩: ២៨%) នៃហានិភ័យឥណទានអតិបរមាសរុប គឺទទួលបាន មកពីឥណទាន និងបុរេប្រទានដល់អតិថិជននៅក្នុងប្រទេសកម្ពុជា។

គ្រឹះស្ថានមីក្រូហិរញ្ញវត្ថុ ភីស៊ី ឌីវេនឡូបម៉ិន ប.ក
(បង្កើតក្នុងព្រះរាជាណាចក្រកម្ពុជា)
(លេខចុះបញ្ជីក្រុមហ៊ុន: 00024896)

កំណត់សម្គាល់លើរបាយការណ៍ហិរញ្ញវត្ថុ
សំរាប់ការិយបរិច្ឆេទបញ្ចប់ថ្ងៃទី៣១ ខែ ធ្នូ ឆ្នាំ ២០២០

២១. ឧបករណ៍ហិរញ្ញវត្ថុ (តព៌ទំព័រមុខ)

២១.៣ ហានិភ័យឥណទាន (តព៌ទំព័រមុខ)

(ង) ការប្រឈមនឹងហានិភ័យ

នៅចុងការិយបរិច្ឆេទនៃរបាយការណ៍ការប៉ះពាល់អតិបរិមាទៅ នឹងហានិភ័យឥណទានត្រូវបានតំណាងដោយតម្លៃយោងនៃទ្រព្យសកម្មហិរញ្ញវត្ថុនីមួយៗ ដែលត្រូវបានទទួលស្គាល់នៅក្នុងសេចក្តីថ្លែងការណ៍ស្តីពីជំហរហិរញ្ញវត្ថុរបស់ក្រុមហ៊ុន បន្ទាប់ពីដកសំវិធានធនណាមួយសម្រាប់ការខាតបង់លើឱនភាពនៃតម្លៃ (បើអាចអនុវត្តបាន) ។

គោលការណ៍លុបចោល

ដោយអនុលោមតាមគោលការណ៍ណែនាំរបស់ធនាគារជាតិ នៃកម្ពុជា ក្រុមហ៊ុន គួរតែលុបចោលឥណទាន ឬបុរេប្រទាន ឬផ្នែកមួយនៃប្រាក់កម្ចីពីតារាងតុល្យការរបស់ខ្លួននៅពេលក្រុមហ៊ុន បាត់បង់ការត្រួតត្រានៃសិទ្ធិជាប់កិច្ចសន្យាលើប្រាក់កម្ចី ឬនៅពេលដែល ជាផ្នែកទាំងអស់ ឬមួយនៃប្រាក់កម្ចីត្រូវបានចាត់ទុកថាមិនអាចទាមទារបាន ឬមិនមានការរំពឹងទុកពិតអោយប្រាកដណាមួយក្នុងការបានមកវិញ។

ទ្រព្យបញ្ចាំ

ក្រុមហ៊ុនរក្សាទ្រព្យបញ្ចាំចំពោះឥណទាន និងបុរេប្រទានក្នុងទម្រង់នៃការប្រាក់បញ្ចាំលើអចលនទ្រព្យ ឬការធានា។ ការប៉ាន់ប្រមាណនៃតម្លៃបច្ចុប្បន្ន ដែលផ្អែកលើតម្លៃនៃទ្រព្យបញ្ចាំដែលបានវាយតម្លៃរួចជាទៀងរាល់ឆ្នាំ។ ពុំមានទ្រព្យសកម្ម មិនមែនហិរញ្ញវត្ថុដែល ក្រុមហ៊ុនទទួលបានក្នុងឆ្នាំនោះទេ ទ្រព្យបញ្ចាំដែលបានរក្សាដើម្បីធានារាល់ហានិភ័យលើ ឥណទាន និងបុរេប្រទាន។ ទ្រព្យបញ្ចាំដែលត្រូវរឹបអូសត្រូវលក់ចេញក្នុងរយៈពេលមួយឆ្នាំដូចដែលបានតម្រូវដោយការណែនាំពីធនាគារជាតិ នៃកម្ពុជា និងត្រូវបានចាត់ថ្នាក់ក្នុងតារាងតុល្យការជាទ្រព្យសម្បត្តិ រឹបអូសពីកូនបំណុល។

ការប្រមូលផ្តុំហានិភ័យឥណទាន

ការបង្ហាញពីឥណទានរបស់ក្រុមហ៊ុនគិតត្រឹមថ្ងៃទី៣១ ខែធ្នូ ឆ្នាំ២០២០ គឺទទួលបានទាំងស្រុងពីប្រទេសកម្ពុជា ដោយផ្អែកលើប្រទេសដែលកំពុងរស់នៅ។ ការវិភាគនៃការប្រមូលផ្តុំហានិភ័យឥណទាន ពីឥណទាន និងបុរេប្រទាន នៅកាលបរិច្ឆេទនៃតារាងតុល្យការត្រូវបានបង្ហាញនៅក្នុងកំណត់សម្គាល់ទី ៧។

គ្រឹះស្ថានមីក្រូហិរញ្ញវត្ថុ ភីស៊ី ឌីវេនឡូបម៉ិន ប.ក
(បង្កើតក្នុងព្រះរាជាណាចក្រកម្ពុជា)
(លេខចុះបញ្ជីក្រុមហ៊ុន: 00024896)

កំណត់សម្គាល់លើរបាយការណ៍ហិរញ្ញវត្ថុ
សំរាប់ការិយបរិច្ឆេទបញ្ចប់ថ្ងៃទី៣១ ខែ ធ្នូ ឆ្នាំ ២០២០

២១. ឧបករណ៍ហិរញ្ញវត្ថុ (តពិទំព័រមុន)

២១.៤ ហានិភ័យទីផ្សារ

ហានិភ័យទីផ្សារ គឺជាហានិភ័យនៃការបាត់បង់ដែលកើតឡើង ពីការផ្លាស់ប្តូរមិនល្អនៅក្នុងកម្រិតនៃតម្លៃ ឬអត្រាទីផ្សារដែលសមាសធាតុសំខាន់ៗ គឺហានិភ័យប្តូររូបិយប័ណ្ណបរទេស និងហានិភ័យអត្រាការប្រាក់។ ហានិភ័យទីផ្សារ ដែលកើតឡើងពីសកម្មភាពជួញដូរត្រូវបានគ្រប់គ្រងដោយការសម្របសម្រួលទីផ្សារដំហែរពាណិជ្ជកម្មប្រឆាំងនឹងការកំណត់ហានិភ័យទីផ្សារ ដែលបានកំណត់ទុកជាមុន។

(ក) ហានិភ័យការប្តូររូបិយប័ណ្ណបរទេស

ហានិភ័យរូបិយប័ណ្ណ គឺជាហានិភ័យនៃការឡើងចុះនៃតម្លៃឧបករណ៍ហិរញ្ញវត្ថុ ដែលបណ្តាលមកពីការប្រែប្រួលអត្រាប្តូររូបិយប័ណ្ណបរទេស។

ក្រុមហ៊ុនមិនមាន ហានិភ័យលើការប្តូររូបិយប័ណ្ណបរទេសជាដុំកំរួននោះទេ ដោយសារប្រតិបត្តិការចម្បងរបស់ក្រុមហ៊ុន គឺជាប្រាក់ដុល្លារអាមេរិក។ ដូច្នេះមិនមានការវិភាគហានិភ័យរូបិយប័ណ្ណបរទេសត្រូវបានបង្ហាញឡើយ។

(ខ) ហានិភ័យលើអត្រាការប្រាក់

ហានិភ័យអត្រាការប្រាក់សំដៅទៅលើ ការខាតបង់នូវចំណូលការប្រាក់សុទ្ធ ដោយសារតែការប្រែប្រួលនៃកម្រិតអត្រាការប្រាក់ និងការផ្លាស់ប្តូរនៅក្នុងសមាសភាពនៃទ្រព្យសកម្ម និងបំណុល។ ហានិភ័យអត្រាការប្រាក់ត្រូវបានគ្រប់គ្រងតាមរយៈការត្រួតពិនិត្យយ៉ាងហ្មត់ចត់ទៅលើប្រាក់ចំណេញពីការវិនិយោគ តម្លៃទីផ្សារ តម្លៃដើមនៃមូលធន និងតាមរយៈការវិភាគគម្លាតនៃភាពចាប់អារម្មណ៍អត្រាការប្រាក់។ ការកាត់បន្ថយសក្តានុពលនៃប្រាក់ចំណូលការប្រាក់សុទ្ធពីចលនាអត្រាការប្រាក់មិនអំណោយផល ត្រូវបានត្រួតពិនិត្យប្រឆាំងនឹងកម្រិតនៃការអត់ធ្មត់ហានិភ័យ។

តារាងខាងក្រោមសង្ខេប អំពីហានិភ័យអត្រាការប្រាក់របស់ក្រុមហ៊ុន ដែលរាប់បញ្ចូលតម្លៃនៅសល់ក្នុងបញ្ជីរបស់ទ្រព្យសកម្ម និងទ្រព្យអកម្មដោយរៀបតាមលំដាប់នៃការកំណត់តម្លៃឡើងវិញនៃកិច្ចសន្យា និងកាលបរិច្ឆេទនៃកាលវេលា។

គ្រឹះស្ថានមីក្រូហិរញ្ញវត្ថុ ភីស៊ី ឌីវេនឡូបម៉ិន ម.ក

(បង្កើតក្នុងព្រះរាជាណាចក្រកម្ពុជា)

(លេខចុះបញ្ជីក្រុមហ៊ុន: 00024896)

កំណត់សម្គាល់លើរបាយការណ៍ហិរញ្ញវត្ថុ

សំរាប់ការិយបរិច្ឆេទបញ្ចប់ថ្ងៃទី៣១ ខែ ធ្នូ ឆ្នាំ ២០២០

២១. ឧបករណ៍ហិរញ្ញវត្ថុ (តព៌ទំព័រមុន)

២១.៤ ហានិភ័យទីផ្សារ (តព៌ទំព័រមុន)

(ខ) ហានិភ័យលើអត្រាការប្រាក់ (តព៌ទំព័រមុន)

	ត្រីម ១ ខែ	១ – ៣ ខែ	៤ – ៦ ខែ	៧ – ១២ ខែ	១ – ៥ ឆ្នាំ	លើសពី ៥ ឆ្នាំ	គ្មានការប្រាក់	សរុប	អត្រាការប្រាក់
	ដុល្លារអាមេរិក	ដុល្លារអាមេរិក	ដុល្លារអាមេរិក	ដុល្លារអាមេរិក	ដុល្លារអាមេរិក	ដុល្លារអាមេរិក	ដុល្លារអាមេរិក	ដុល្លារអាមេរិក	ភាគរយ
ទ្រព្យសកម្ម									
សាច់ប្រាក់ក្នុងដៃ	-	-	-	-	-	-	925,850	925,850	-
សមតុល្យជាមួយធនាគារជាតិ នៃកម្ពុជា	964,050	-	-	-	-	-	-	964,050	-
ឥណទាន និងបុរេទានចំពោះអតិថិជន៖									
- ប្រាក់ដើម	-	-	-	218,811	290,177	-	-	508,988	6.5 - 18
- សំវិធានធន	-	-	-	-	-	-	(8,880)	(8,880)	-
ប្រាក់បញ្ញើតាមច្បាប់	-	-	-	-	-	-	150,000	150,000	0.2 - 0.3
ទ្រព្យសកម្មផ្សេងៗ	-	-	-	-	-	-	6,820	6,820	-
ទ្រព្យសកម្មសរុប	964,050	-	-	218,811	290,177	-	1,073,790	2,546,828	
បំណុលសកម្ម									
បំណុលផ្សេងៗ	-	-	-	-	-	-	31,171	31,171	-
បំណុលសកម្មសរុប	-	-	-	-	-	-	31,171	31,171	-
លំអៀងការប្រាក់វេទយិតភាព២០២០	964,050	-	-	218,811	290,177	-	1,104,961	2,577,999	

គ្រឹះស្ថានមីក្រូហិរញ្ញវត្ថុ ភីស៊ី ឌីវេនឡូបម៉ិន ម.ក

(បង្កើតក្នុងព្រះរាជាណាចក្រកម្ពុជា)

(លេខចុះបញ្ជីក្រុមហ៊ុន: 00024896)

កំណត់សម្គាល់លើរបាយការណ៍ហិរញ្ញវត្ថុ

សំរាប់ការិយបរិច្ឆេទបញ្ចប់ថ្ងៃទី៣១ ខែ ធ្នូ ឆ្នាំ ២០២០

២១. ឧបករណ៍ហិរញ្ញវត្ថុ (តពីទំព័រមុន)

២១.៤ ហានិភ័យទីផ្សារ (តពីទំព័រមុន)

(ខ) ហានិភ័យលើអត្រាការប្រាក់ (តពីទំព័រមុន)

	ត្រីម ១ ខែ	១ - ៣ ខែ	៤ - ៦ ខែ	៧ - ១២ ខែ	១ - ៥ ឆ្នាំ	លើសពី ៥ ឆ្នាំ	គ្មានការប្រាក់	សរុប	អត្រាការប្រាក់
	ដុល្លារអាមេរិក	ដុល្លារអាមេរិក	ដុល្លារអាមេរិក	ដុល្លារអាមេរិក	ដុល្លារអាមេរិក	ដុល្លារអាមេរិក	ដុល្លារអាមេរិក	ដុល្លារអាមេរិក	ភាគរយ
ទ្រព្យសកម្ម									
សាច់ប្រាក់ក្នុងដៃ	-	-	-	-	-	-	971,013	971,013	-
សមតុល្យជាមួយធនាគារជាតិ នៃកម្ពុជា	13,789	-	-	-	-	-	-	13,789	-
ឥណទាន និង បុរេប្រទានចំពោះ									
អតិថិជន៖									
- ប្រាក់ដើម	-	-	-	148,720	376,501	19,363	-	544,584	6.5 - 18
- សំវិធានធន	-	-	-	-	-	-	(5,446)	(5,446)	-
ប្រាក់បញ្ញើតាមច្បាប់						100,000	-	100,000	0.2 - 0.3
ទ្រព្យសម្បត្តិផ្សេងៗ	-	-	-	-	-	-	8,714	8,714	-
ទ្រព្យសកម្មសរុប	13,789	-	-	148,720	376,501	119,363	974,281	1,632,654	
បំណុលសកម្ម									
បំណុលផ្សេងៗ	-	-	-	-	-	-	25,284	25,284	-
បំណុលសកម្មសរុប	-	-	-	-	-	-	25,284	25,284	
លំអៀងការប្រាក់ដេរីវេភាព ២០១៩	13,789	-	-	148,720	376,501	119,363	999,565	1,657,938	

គ្រឹះស្ថានមីក្រូហិរញ្ញវត្ថុ ភីស៊ី ឌីវេនឡូម៉ូន ម.ក

(បង្កើតក្នុងព្រះរាជាណាចក្រកម្ពុជា)

(លេខចុះបញ្ជីក្រុមហ៊ុន: 00024896)

កំណត់សម្គាល់លើរបាយការណ៍ហិរញ្ញវត្ថុ

សំរាប់ការិយបរិច្ឆេទបញ្ចប់ថ្ងៃទី៣១ ខែ ធ្នូ ឆ្នាំ ២០២០

២១. ឧបករណ៍ហិរញ្ញវត្ថុ (តពិទំព័រមុន)

២១.៤ ហានិភ័យទីផ្សារ (តពិទំព័រមុន)

(ខ) ហានិភ័យលើអត្រាការប្រាក់ (តពិទំព័រមុន)

	ត្រីម ១ ខែ ខ្មែរពាន់រៀល	១ – ៣ ខែ ខ្មែរពាន់រៀល	៤ – ៦ ខែ ខ្មែរពាន់រៀល	៧ – ១២ ខែ ខ្មែរពាន់រៀល	១ – ៥ ឆ្នាំ ខ្មែរពាន់រៀល	លើសពី ៥ ឆ្នាំ ខ្មែរពាន់រៀល	គ្មានការប្រាក់ ខ្មែរពាន់រៀល	សរុប ខ្មែរពាន់រៀល	អត្រាការប្រាក់ ភាគរយ
ទ្រព្យសកម្ម									
សាច់ប្រាក់ក្នុងដៃ	-	-	-	-	-	-	3,745,063	3,745,063	-
សមតុល្យជាមួយធនាគារជាតិនៃ កម្ពុជា	3,899,582	-	-	-	-	-	3,899,582	3,899,582	-
ឥណទាន និង បុរេប្រទានចំពោះអតិថិជន៖									
- ប្រាក់ដើម	-	-	-	885,090	1,173,766	-	-	2,058,856	6.5 - 18
- សំវិធានធន	-	-	-	-	-	-	(35,919)	(35,919)	-
ប្រាក់បញ្ញើតាមច្បាប់	-	-	-	-	-	-	606,750	606,750	02 - 03
ទ្រព្យសកម្មផ្សេងៗ	-	-	-	-	-	-	27,587	27,587	-
ទ្រព្យសកម្មសរុប	3,899,582	-	-	885,090	1,173,766	-	8,243,063	10,301,919	
បំណុលសកម្ម									
បំណុលផ្សេងៗ	-	-	-	-	-	-	126,087	126,087	-
បំណុលសកម្មសរុប	-	-	-	-	-	-	126,087	126,087	-
លំអៀងការប្រាក់វេយ្យាករណ៍ ២០២០	3,899,582	-	-	885,090	1,173,766	-	8,369,150	10,428,006	

គ្រឹះស្ថានមីក្រូហិរញ្ញវត្ថុ ភីស៊ី ឌីវេនឡូបម៉ិន ម.ក

(បង្កើតក្នុងព្រះរាជាណាចក្រកម្ពុជា)

(លេខចុះបញ្ជីក្រុមហ៊ុន: 00024896)

កំណត់សម្គាល់លើរបាយការណ៍ហិរញ្ញវត្ថុ

សំរាប់ការិយបរិច្ឆេទបញ្ចប់ថ្ងៃទី៣១ ខែ ធ្នូ ឆ្នាំ ២០២០

២១. ឧបករណ៍ហិរញ្ញវត្ថុ (តពីទំព័រមុន)

២១.៤ ហានិភ័យទីផ្សារ (តពីទំព័រមុន)

(ខ) ហានិភ័យលើអត្រាការប្រាក់ (តពីទំព័រមុន)

	ត្រីម ១ ខែ ខ្មែរពាន់រៀល	១ – ៣ ខែ ខ្មែរពាន់រៀល	៤ – ៦ ខែ ខ្មែរពាន់រៀល	៧ – ១២ ខែ ខ្មែរពាន់រៀល	១ – ៥ ឆ្នាំ ខ្មែរពាន់រៀល	លើសពី ៥ ឆ្នាំ ខ្មែរពាន់រៀល	គ្មានការប្រាក់ ខ្មែរពាន់រៀល	សរុប ខ្មែរពាន់រៀល	អត្រាការប្រាក់ ភាគរយ
ទ្រព្យសកម្ម									
សាច់ប្រាក់ក្នុងដៃ	-	-	-	-	-	-	3,956,878	3,956,878	-
សមតុល្យជាមួយធនាគារជាតិ នៃកម្ពុជា	56,190	-	-	-	-	-	-	56,190	-
ឥណទាន និង បុរេប្រទានចំពោះ អតិថិជន៖									
- ប្រាក់ដើម	-	-	-	606,034	1,534,242	78,904	-	2,219,180	6.5 - 18
- សំវិធានធន	-	-	-	-	-	-	(22,193)	(22,193)	-
ប្រាក់បញ្ញើតាមច្បាប់	-	-	-	-	-	407,500	-	407,500	0.2 – 0.3
ទ្រព្យសកម្មផ្សេងៗ	-	-	-	-	-	-	32,710	32,710	-
ទ្រព្យសកម្មសរុប	56,190	-	-	606,034	1,534,242	486,404	3,967,395	6,650,265	
បំណុលសកម្ម									
បំណុលផ្សេងៗ	-	-	-	-	-	-	103,032	103,032	-
បំណុលសកម្មសរុប	-	-	-	-	-	-	103,032	103,032	
លំអៀងការប្រាក់អវយ័តភាព ២០១៩	56,190	-	-	606,034	1,534,242	486,404	4,070,427	6,753,297	

គ្រឹះស្ថានមីក្រូហិរញ្ញវត្ថុ ភីស៊ី ឌីវេនឡូបម៉ិន ប.ក
 (បង្កើតក្នុងព្រះរាជាណាចក្រកម្ពុជា)
 (លេខចុះបញ្ជីក្រុមហ៊ុន: 00024896)

កំណត់សម្គាល់លើរបាយការណ៍ហិរញ្ញវត្ថុ
 សំរាប់ការិយបរិច្ឆេទបញ្ចប់ថ្ងៃទី៣១ ខែ ធ្នូ ឆ្នាំ ២០២០

២១. ឧបករណ៍ហិរញ្ញវត្ថុ (តព៌ទំព័រមុន)

២១.៥ ហានិភ័យលើសាច់ប្រាក់ងាយស្រួល

ហានិភ័យនៃសាច់ប្រាក់ងាយស្រួលទាក់ទងនឹងសមត្ថភាពក្នុងការរក្សាទ្រព្យសកម្មងាយបំរែងទៅជាសាច់ប្រាក់ ដើម្បីបំពេញបំណុលកាតព្វកិច្ច និងការចុះកិច្ចសន្យា នៅពេលដែលពួកគេដល់ ពេលកំណត់ត្រូវបង់។

បម្រែបម្រួលនៃឥណទាន និងបុរេប្រទាន និង ប្រាក់បញ្ញើរបស់អតិថិជន ត្រូវបានត្រួតពិនិត្យ ហើយតម្រូវការសាច់ប្រាក់ងាយស្រួល ត្រូវបានកែសម្រួល ដើម្បីធានាភាពគ្រប់គ្រាន់នៃទ្រព្យសកម្ម ដែលងាយបំរែងទៅជាសាច់ប្រាក់ ដើម្បីបំពេញបំណុលកាតព្វកិច្ច និងការចុះកិច្ចសន្យាហិរញ្ញវត្ថុ នៅពេលដែលពួកគេដល់ការកំណត់ត្រូវបង់។ ការផ្លាស់ប្តូរប្រាក់កម្ចីរបស់អតិថិជនត្រូវបានត្រួតពិនិត្យលើតម្រូវការសាច់ប្រាក់ងាយស្រួល ដើម្បីធានាបាននូវសាច់ប្រាក់ងាយស្រួលគ្រប់គ្រាន់ ដើម្បីបំពេញកាតព្វកិច្ចហិរញ្ញវត្ថុរបស់ខ្លួន និងនៅពេលដែលពួកគេត្រូវបង់។

(ក) ការវិភាគលើកាលកំណត់

តារាងខាងក្រោមបង្ហាញ ពីទម្រង់កាលកំណត់នៃបំណុលហិរញ្ញវត្ថុនៅចុងការិយបរិច្ឆេទរបាយការណ៍ ដោយផ្អែកលើលំហូរសាច់ប្រាក់ក្នុងកិច្ចសន្យា (រាប់បញ្ចូលទាំងការទូទាត់ការប្រាក់គណនាដោយប្រើអត្រាកិច្ចសន្យា ឬប្រសិនបើមានការឡើងចុះខ្លាំង ដោយផ្អែកលើអត្រានៅ ចុងបញ្ចប់នៃរយៈពេលរបាយការណ៍) :

	អត្រាមធ្យម ការប្រាក់ %	ចំនួនយោង ដុល្លារអាមេរិក	កិច្ចសន្យាមិនរាប់បញ្ចូល ក្នុងលំហូរសាច់ប្រាក់ ដុល្លារអាមេរិក	រយៈពេល១ ឆ្នាំ ដុល្លារអាមេរិក	១ - ៥ ឆ្នាំ ដុល្លារអាមេរិក	លើសពី៥ ឆ្នាំ ដុល្លារអាមេរិក
២០២០						
បំណុលហិរញ្ញវត្ថុដែល មិនមែនជានិស្សន្ទវត្ថុ បំណុលផ្សេងៗ	គ្មាន	31,171	31,171	31,171	-	-
២០១៩						
បំណុលផ្សេងៗ	គ្មាន	25,284	25,284	25,284	-	-

គ្រឹះស្ថានមីក្រូហិរញ្ញវត្ថុ ភីស៊ី ឌីវេនឡូបម៉ិន ប.ក

(បង្កើតក្នុងព្រះរាជាណាចក្រកម្ពុជា)

(លេខចុះបញ្ជីក្រុមហ៊ុន: 00024896)

កំណត់សម្គាល់លើរបាយការណ៍ហិរញ្ញវត្ថុ

សំរាប់ការិយបរិច្ឆេទបញ្ចប់ថ្ងៃទី៣១ ខែ ធ្នូ ឆ្នាំ ២០២០

២១. ឧបករណ៍ហិរញ្ញវត្ថុ (តពីទំព័រមុន)

២១.៥ ហានិភ័យលើសាច់ប្រាក់ងាយស្រួល (តពីទំព័រមុន)

(ក) ការវិភាគលើកាលកំណត់ (តពីទំព័រមុន)

	អត្រាមធ្យម ការប្រាក់ %	ចំនួនយោង ខ្មែរពាន់រៀល	កិច្ចសន្យាមិនរាប់បញ្ចូល ក្នុងលំហូរសាច់ប្រាក់ ខ្មែរពាន់រៀល	រយៈពេល១ ឆ្នាំ ខ្មែរពាន់រៀល	១ - ៥ ឆ្នាំ ខ្មែរពាន់រៀល	លើសពី៥ ឆ្នាំ ខ្មែរពាន់រៀល
<u>២០២០</u>						
បំណុលហិរញ្ញវត្ថុដែល មិនមែនជានិស្សន្ទវត្ថុ បំណុលផ្សេងៗ	គ្មាន	126,087	126,087	126,087	-	-
<u>២០១៩</u>						
បំណុលហិរញ្ញវត្ថុដែល មិនមែនជានិស្សន្ទវត្ថុ បំណុលផ្សេងៗ	គ្មាន	103,032	103,032	103,032	-	-

២១. ឧបករណ៍ហិរញ្ញវត្ថុ (តពិទំព័រមុន)

២១.៦ ការគ្រប់គ្រងហានិភ័យមូលធន

(ក) ដើមទុនដែលមានបទប្បញ្ញត្តិ

- គោលបំណងរបស់ក្រុមហ៊ុន ការគ្រប់គ្រងលើដើមទុនមានភាពច្បាស់លាស់ជាង “មូលធនកម្ម” នៅសំរាប់របាយការណ៍ហិរញ្ញវត្ថុ។
- ដើម្បីអនុវត្តតាមតម្រូវការដើមទុនដែលកំណត់ដោយ NBC
 - ដើម្បីធានាដល់លទ្ធភាពអាជីវកម្មរបស់ក្រុមហ៊ុន ក្នុងផ្តល់ប្រាក់ចំណេញដល់ម្ចាស់ភាគហ៊ុន និងអត្ថប្រយោជន៍សម្រាប់ភាគីពាក់ព័ន្ធផ្សេងទៀត
 - ដើម្បីថែរក្សាមូលដ្ឋានដើមទុនដ៏រឹងមាំដើម្បីឈានដល់ការអភិវឌ្ឍអាជីវកម្ម

ធនាគារជាតិ នៃ កម្ពុជាតម្រូវឱ្យក្រុមហ៊ុនទាំងអស់ (១) បំពេញនូវតម្រូវការដើមទុនអប្បបរមា និង (២) អនុលោមតាមតម្រូវការសោធនភាពសាច់ប្រាក់និងតម្រូវការផ្សេងទៀត។

(ខ) ការបែងចែកដើមទុន

ការបែងចែកដើមទុនរវាងប្រតិបត្តិការនិងសកម្មភាពជាក់លាក់ គឺមានទំហំធំធេងដែលជំរុញដោយ ការបង្កើនប្រសិទ្ធភាពនៃប្រាក់ចំណេញដែលសម្រេចបានលើដើមទុន ដែលបានបម្រុងទុក។ ចំនួនដើមទុនដែលបានបម្រុងទុកសម្រាប់ប្រតិបត្តិការ ឬសកម្មភាពនីមួយៗផ្អែកទៅលើដើមទុន ដែលមានបទប្បញ្ញត្តិ ។

មិនមានការផ្លាស់ប្តូរវិធីសាស្ត្ររបស់ក្រុមហ៊ុនក្នុងការគ្រប់គ្រងដើមទុនក្នុងឆ្នាំហិរញ្ញវត្ថុទេ។

២២. គួរលេខប្រៀបធៀប

គួរលេខខាងក្រោមនេះ ត្រូវបានធ្វើចំណាត់ថ្នាក់ឡើងវិញ ដើម្បីឱ្យស្របទៅនឹងបទបញ្ជាញៃឆ្នាំហិរញ្ញវត្ថុបច្ចុប្បន្ន៖

របាយការណ៍លទ្ធផលពេញលេញ (សំរង់) ៖

	ការកំណត់ឡើងវិញ ២០១៩ ដុល្លារអាមេរិក	របាយការណ៍ពីមុន ២០១៩ ដុល្លារអាមេរិក	ការកំណត់ឡើងវិញ ២០១៩ ខ្មែរពាន់រៀល	របាយការណ៍ពីមុន ២០១៩ ខ្មែរពាន់រៀល
ចំនួនការប្រាក់	47,056	47,685	190,671	193,220
ចំនួនផ្សេងៗ	5,021	4,392	20,345	17,796

គ្រឹះស្ថានមីក្រូហិរញ្ញវត្ថុ ភីជី ឌីវេនឡូបម៉ិន ម.ក

(បង្កើតក្នុងព្រះរាជាណាចក្រកម្ពុជា)

(លេខចុះបញ្ជីក្រុមហ៊ុន: 00024896)

គ្រឹះស្ថានមីក្រូហិរញ្ញវត្ថុ ភីជី ឌីវេនឡូបម៉ិន ម.ក

ព័ត៌មានហិរញ្ញវត្ថុបន្ថែមនិងកំណត់សម្គាល់ដែលត្រូវដោយធនាគារជាតិនៃកម្ពុជា

(នេះមិនមែនជាផ្នែកនៃរបាយការណ៍សវនកម្មទេ)

គ្រឹះស្ថានមីក្រូហិរញ្ញវត្ថុ ភីស៊ី ឌីវេនឡូបម៉ិន ម.ក

(បង្កើតក្នុងព្រះរាជាណាចក្រកម្ពុជា)

(លេខចុះបញ្ជីក្រុមហ៊ុន: 00024896)

គ្រឹះស្ថានមីក្រូហិរញ្ញវត្ថុ ភីស៊ី ឌីវេនឡូបម៉ិន ម.ក

ឧបសម្ព័ន្ធ ៖ ព័ត៌មានហិរញ្ញវត្ថុបន្ថែមនិងកំណត់សម្គាល់ដែលតម្រូវដោយធនាគារជាតិនៃកម្ពុជា សំរាប់ការិយបរិច្ឆេទបំប្លែង ៣១ ខែធ្នូ ឆ្នាំ២០២០

មូលនិធិផ្ទាល់សុទ្ធ

អនុលោមទៅតាមប្រកាសរបស់ធនាគារជាតិនៃកម្ពុជាលេខ ធ.៧-៧០០៤៧ ចុះ ថ្ងៃទី១៦ ខែ កុម្ភៈ ឆ្នាំ២០០០ កែតម្រូវដោយ ប្រកាសលេខ ធ.៧-០៧-១៣២ ចុះ ថ្ងៃទី២៧ ខែ សីហា ឆ្នាំ ២០០៧ ក្រុមហ៊ុនត្រូវរក្សា មូលនិធិផ្ទាល់ សុទ្ធយ៉ាងតិចបំផុតស្មើនឹង ដើមទុនដែលបានបង់។ មូលនិធិផ្ទាល់សុទ្ធរបស់ក្រុមហ៊ុននាថ្ងៃទី៣១ ខែធ្នូ ឆ្នាំ២០២០ មានតួលេខដូចខាងក្រោម ៖

	២០២០ ដុល្លារអាមេរិក	២០១៩ ដុល្លារអាមេរិក	២០២០ ខ្មែរពាន់រៀល	២០១៩ ខ្មែរពាន់រៀល
ខ្ទង់ត្រូវបូក "ក"				
ដើមទុន	3,000,000	2,000,000	12,135,000	808,000
ទុនបំរុងដោយឡែកពីទុនបំរុងលើការវាយតម្លៃឡើងវិញ	-	-	-	-
បុព្វលាភភាគហ៊ុន	-	-	-	-
សំវិធានធនចំពោះហានិភ័យទូទៅនៃប្រតិបត្តិការធនាគារ	-	-	-	-
ចំណេញរក្សាទុកសំរាប់វិនិយោគបន្ត	-	-	-	-
ប្រាក់ចំណេញដែលបានធ្វើសវនកម្មនៃឆ្នាំហិរញ្ញវត្ថុបង្កើតក្រោយ	-	-	-	-
ភាគលាភ	-	-	-	-
ខ្ទង់ផ្សេងៗទៀតដែលអនុញ្ញាតដោយធនាគារជាតិនៃកម្ពុជា	-	-	-	-
សរុបខ្ទង់ត្រូវបូក "ក"	3,000,000	2,000,000	12,135,000	8,036,000
ខ្ទង់ត្រូវដក "ខ"				
សម្រាប់ភាគទុនិក អភិបាល អ្នកគ្រប់គ្រង				
• ដើមទុនមិនទាន់បង់	-	-	-	-
• ឥណទាន កម្ចី	(51,729)	(66,258)	(209,244)	(270,001)
កាន់ភាគហ៊ុនផ្ទាល់នៅតម្លៃសៀវភៅរបស់ពួកគេ	-	-	-	-
ខាតបង្គរ	(346,478)	(222,911)	(1,402,368)	(901,674)
ចំណាយលើការបង្កើតក្រុមហ៊ុន	-	-	-	-
ខាតដែលកំណត់តាមគ្រាគ្រាពីការខាតបង់បុគ្គលិកបរិច្ឆេទ	(122,278)	(123,567)	(496,615)	(500,694)
សរុបខ្ទង់ត្រូវដក "ខ"	(520,485)	(412,736)	(2,108,227)	(1,672,369)
គ. មូលនិធិផ្ទាល់សុទ្ធមូលដ្ឋាន (ក-ខ)	2,479,515	1,587,264	10,026,773	6,327,631
ខ្ទង់ត្រូវបូក "យ"				
ទុនបំរុងពីការវាយតម្លៃឡើងវិញ	-	-	-	-
អនុបំណុល	-	-	-	-
ខ្ទង់ផ្សេងៗទៀតដែលអនុញ្ញាតដោយធនាគារជាតិ នៃកម្ពុជា	-	-	-	-
សរុបខ្ទង់ត្រូវបូក "យ"	-	-	-	-
ខ្ទង់ត្រូវដក "ង"				
ភាគកម្មមូលនិធិក្នុងគ្រឹះស្ថានធនាគារ និងហិរញ្ញវត្ថុនានា	-	-	-	-
ខ្ទង់ផ្សេងៗ	-	-	-	-
សរុបខ្ទង់ត្រូវដក "ង"	-	-	-	-
ច. មូលនិធិផ្ទាល់សុទ្ធ (គ+យ-ង)	2,479,515	1,587,264	10,026,773	6,327,631

គ្រឹះស្ថានមីក្រូហិរញ្ញវត្ថុ ភីស៊ី ឌីវេឡប៊ូឌីន ម.ក

(បង្កើតក្នុងព្រះរាជាណាចក្រកម្ពុជា)

(លេខចុះបញ្ជីក្រុមហ៊ុន: 00024896)

គ្រឹះស្ថានមីក្រូហិរញ្ញវត្ថុ ភីស៊ី ឌីវេឡប៊ូឌីន ម.ក

ឧបសម្ព័ន្ធ ៖ ព័ត៌មានហិរញ្ញវត្ថុបន្ថែមនិងកំណត់សម្គាល់ដែលតម្រូវដោយធនាគារជាតិនៃកម្ពុជា សំរាប់ការិយបរិច្ឆេទបំប្លែង ៣១ ខែ ធ្នូ ឆ្នាំ២០២០

អនុបាតសោធនភាព

អនុលោមទៅតាមប្រកាសរបស់ធនាគារជាតិនៃកម្ពុជាលេខ ធ.៧-០០-០៦ ចុះ ថ្ងៃទី១១ ខែ មករា ឆ្នាំ ២០០០ កែតម្រូវ ដោយប្រកាសលេខ ធ.៧-០៧-១៣៣ ចុះ ថ្ងៃទី២៧ ខែ សីហា ឆ្នាំ ២០០៧ គ្រឹះស្ថានមីក្រូហិរញ្ញវត្ថុទាំងអស់ ត្រូវពិនិត្យជាអចិន្ត្រៃយ៍នូវអនុបាតសោធនភាពរបស់ខ្លួនអោយបានសមស្រប ពោលគឺអនុបាតសោធនភាពរវាង មូលនិធិផ្ទាល់សុទ្ធ និងហានិភ័យឥណទានសរុបមិនត្រូវតិចជាង ១៥% ឡើយ។ នាថ្ងៃទី ៣១ ខែ ធ្នូ ឆ្នាំ ២០១៩ អនុបាតសោធនភាព របស់ក្រុមហ៊ុន គឺមានចំនួន ២៩០.០៩%។

		២០២០	២០១៩	២០២០	២០១៩
		ដុល្លារអាមេរិក	ដុល្លារអាមេរិក	ខ្មែរពាន់រៀល	ខ្មែរពាន់រៀល
កាតយកនៃអនុបាត	ភាគ				
ក. មូលនិធិផ្ទាល់សុទ្ធនាថ្ងៃទី ៣១ ខែ ធ្នូ ឆ្នាំ២០២០	រយប្រីង	2,479,515	1,587,264	10,026,773	6,327,631
កាតបែងនៃអនុបាត					
សាច់ប្រាក់	0%			-	-
មាស	0%			-	-
ប្រាក់បញ្ញើនៅធនាគារជាតិនៃកម្ពុជា	0%			-	-
ទ្រព្យសកម្មដែលមានវត្ថុបញ្ចាំជាប្រាក់បញ្ញើនៅធនាគារ	0%			-	-
ឥណទានយូរលើស្ថាប័នមានចំណាត់ថ្នាក់ពី AAA ទៅ AA-	0%			-	-
ឥណទានយូរលើស្ថាប័នមានចំណាត់ថ្នាក់ពី A+ ទៅ A-	20%			-	-
ឥណទានយូរលើធនាគារមានចំណាត់ថ្នាក់ពី AAA ទៅ AA-	20%			-	-
ឥណទានយូរលើស្ថាប័នមានចំណាត់ថ្នាក់ពី BBB+ ទៅ BBB-	50%			-	-
ឥណទានយូរលើធនាគារមានចំណាត់ថ្នាក់ពី A+ ទៅ A-	50%			-	-
ទ្រព្យសកម្មដទៃទៀត	100%	506,928	547,165	2,050,524	2,229,697
ខ្ទង់ក្រៅតារាងតុល្យការ	0%			-	-
ខ.សរុបហានិភ័យសមតា		506,928	547,165	2,050,524	2,229,697
អនុបាតសោធនភាព (ក/ខ)		489.12%	290.09%	489.12%	290.09%

គ្រឹះស្ថានមីក្រូហិរញ្ញវត្ថុ ភីស៊ី ឌីវេនឡូបម៉ិន ម.ក

(បង្កើតក្នុងព្រះរាជាណាចក្រកម្ពុជា)

(លេខចុះបញ្ជីក្រុមហ៊ុន: 00024896)

គ្រឹះស្ថានមីក្រូហិរញ្ញវត្ថុ ភីស៊ី ឌីវេនឡូបម៉ិន ម.ក

ឧបសម្ព័ន្ធ ៖ ព័ត៌មានហិរញ្ញវត្ថុបន្ថែមនិងកំណត់សម្គាល់ដែលតម្រូវដោយធនាគារជាតិនៃកម្ពុជា

សំរាប់ការិយបរិច្ឆេទបំប្លែង ៣១ ខែធ្នូ ឆ្នាំ២០២០

អនុបាតសាច់ប្រាក់ងាយស្រួល

អនុលោមទៅតាមប្រកាសរបស់ធនាគារជាតិនៃកម្ពុជាលេខ ធ.០៧-០០-១៤៨ ចុះ ថ្ងៃទី២៥ ខែកុម្ភៈ ឆ្នាំ២០០២ គ្រឹះស្ថានមីក្រូហិរញ្ញវត្ថុមានអាជ្ញាប័ណ្ណតប្រឹក្សាអនុបាតសាច់ប្រាក់ងាយស្រួលយ៉ាងហោចណាស់ ១០០% គ្រប់ពេលវេលា។ គិតត្រឹមថ្ងៃ៣១ ខែធ្នូ ឆ្នាំ២០២០ អនុបាតសាច់ប្រាក់ងាយស្រួលរបស់ក្រុមហ៊ុនពុំមានសមតុល្យទេ ដោយសារតែមិនមានសមតុល្យសន្សំ ដោយស្ម័គ្រចិត្ត។

	២០២០	២០១៩	២០២០	២០១៩
	ដុល្លារអាមេរិក	ដុល្លារអាមេរិក	ខ្មែរពាន់រៀល	ខ្មែរពាន់រៀល
I. ភាគយកនៃអនុបាត: ទ្រព្យសកម្មសន្ទនីយ				
1. សមតុល្យធនាគារ				
- ធាតុឥណពន្ធ				
សាច់ប្រាក់ក្នុងដៃ	925,850	971,013	3,745,063	3,956,878
ប្រាក់បញ្ញើនៅធនាគារជាតិនៃកម្ពុជា (មិនរួមបញ្ចូលប្រាក់បញ្ញើរតម្រូវតាមច្បាប់ និងទុនបំរុង)	964,050	13,789	3,899,582	56,190
ប្រាក់បញ្ញើនៅធនាគារផ្សេងៗ	-	-	-	-
សមតុល្យនៅភ្នាក់ងារផ្សេងៗ	-	-	-	-
ប្រាក់កម្ចីផ្តល់ដល់ធនាគារ និង គ្រឹះស្ថានហិរញ្ញវត្ថុដែលមានរយៈពេលនៅសល់ មិនលើសពី១ខែ	-	-	-	-
ប្រាក់កម្ចីផ្តល់ដល់អតិថិជនដែលមានរយៈពេលនៅសល់មិនលើសពី១ខែ	-	-	-	-
	1,889,900	984,802	7,644,645	4,013,068
ជក:				
- ធាតុឥណទាន				
សមតុល្យឥណទានជាមួយធនាគារជាតិនៃកម្ពុជា ធនាគារ ឬ គ្រឹះស្ថានហិរញ្ញវត្ថុ	-	-	-	-
កម្ចីពីធនាគារជាតិនៃកម្ពុជា និង ធនាគារដែលមានរយៈពេលនៅសល់ មិនលើសពី១ខែ	-	-	-	-
	1,889,900	984,802	7,644,645	4,013,068
សាច់ប្រាក់ងាយស្រួលសុទ្ធ	1,889,900	984,802	7,644,645	4,013,068
2. កម្ចីមានអាយុមិនលើសពីមួយខែ (មិនបញ្ចូលកម្ចីដែលគ្មានកាលកំណត់)			-	-
3. ប័ណ្ណរតនាគារមានអាយុមិនលើសពីមួយខែ			-	-
	1,889,900	984,802	7,644,645	4,013,068
ភាគយកសរុប (ក)	1,889,900	984,802	7,644,645	4,013,068
II. ភាគបែង-ចំនួនប្រាក់បញ្ញើដែលបានកែសម្រួល (ខ)				
ប្រាក់សន្សំដោយស្ម័គ្រចិត្ត ២៥%				
III. អនុបាតសាច់ប្រាក់ងាយស្រួល (ក/ខ)				មិនមាន

គ្រឹះស្ថានមីក្រូហិរញ្ញវត្ថុ ភីស៊ី ឌីវេនឡូបម៉ិន ម.ក

(បង្កើតក្នុងព្រះរាជាណាចក្រកម្ពុជា)

(លេខចុះបញ្ជីក្រុមហ៊ុន: 00024896)

គ្រឹះស្ថានមីក្រូហិរញ្ញវត្ថុ ភីស៊ី ឌីវេនឡូបម៉ិន ម.ក

**ឧបសម្ព័ន្ធ ៖ ព័ត៌មានហិរញ្ញវត្ថុបន្ថែមនិងកំណត់សម្គាល់ដែលតម្រូវដោយធនាគារជាតិនៃកម្ពុជា
សំរាប់ការិយបរិច្ឆេទបំប្លែង ៣១ ខែធ្នូ ឆ្នាំ២០២០**

ចំណាត់ថ្នាក់ឥណទាននិងសំវិធានបង់សំរាប់ឥណទាន

នាថ្ងៃទី៣១ ខែ ធ្នូ ឆ្នាំ ២០២០	ឥណទានដុល	សំវិធានធន	បទដ្ឋានរបស់ ធនាគារជាតិ
	ដុល្លារអាមេរិក	%	ដុល្លារអាមេរិក
១. ឥណទានអាយុក្រោម១ឆ្នាំ			
ស្តង់ដារ	218,811	1%	2,188
ឃ្នាំមើល	-	3%	-
ក្រោមស្តង់ដារ	-	20%	-
ជាប់សង្ស័យ	-	50%	-
បាត់បង់	-	100%	-
	ក		2,188
បំលែងជាខ្មែរពាន់រៀល	885,090		8,851
២. ឥណទានអាយុលើស១ឆ្នាំ			
ស្តង់ដារ	290,177	1%	2,902
ឃ្នាំមើល	-	3%	-
ក្រោមស្តង់ដារ	-	20%	-
ជាប់សង្ស័យ	-	50%	-
បាត់បង់	-	100%	-
	ខ		2,902
បំលែងជាខ្មែរពាន់រៀល	1,173,766		11,738
សរុបរួម	ក+ខ		5,090
បំលែងជាខ្មែរពាន់រៀល	2,058,856		20,589

គ្រឹះស្ថានមីក្រូហិរញ្ញវត្ថុ ភីស៊ី ឌីវេនឡូបមិន ម.ក

(បង្កើតក្នុងព្រះរាជាណាចក្រកម្ពុជា)

(លេខចុះបញ្ជីក្រុមហ៊ុន: 00024896)

គ្រឹះស្ថានមីក្រូហិរញ្ញវត្ថុ ភីស៊ី ឌីវេនឡូបមិន ម.ក

ឧបសម្ព័ន្ធ ៖ ព័ត៌មានហិរញ្ញវត្ថុបន្ថែមនិងកំណត់សម្គាល់ដែលតម្រូវ ដោយធនាគារជាតិ នៃកម្ពុជា

សំរាប់ការិយបរិច្ឆេទបង់ថ្ងៃទី ៣១ ខែធ្នូ ឆ្នាំ២០២០

ការគណនាស្ថានភាពចំហសុទ្ធនៃរូបិយប័ណ្ណ

អនុលោមទៅតាមប្រកាសរបស់ធនាគារជាតិកម្ពុជាលេខ ធ.៧-១៣៤-០៧ ចុះថ្ងៃទី២៧ ខែសីហា ឆ្នាំ២០០៧ គ្រឹះស្ថានមីក្រូហិរញ្ញវត្ថុត្រូវរក្សាទុកគណនេយ្យកម្មប្រតិបត្តិការ រូបិយប័ណ្ណបរទេសមិនអោយលើសពី២០% នៃមូលនិធិផ្ទាល់សុទ្ធរបស់ក្រុមហ៊ុនដូចតទៅ៖

រូបិយប័ណ្ណ	ខ្ទង់ផ្សេងៗទៀតបន្ទាប់ពីជកចេញសំវិធានធន		ស្ថានភាពរូបិយប័ណ្ណចំហសុទ្ធ	រូបិយប័ណ្ណចំហសុទ្ធ/មូលនិធិផ្ទាល់សុទ្ធ (%)	កំរិតកំណត់ (%)	ភាពលើស (%)
	១	២	៣			
	ទ្រព្យសកម្ម	ទ្រព្យអកម្មនិងមូលធន	+(វែង) ឬ - (ខ្លី)			
	+	-	(១+២)			
ប្រាក់ដុល្លារអាមេរិក	2,457,926	(2,563,856)	(105,930)	4.27%	20%	No
ប្រាក់រៀល	105,930	-	105,930	4.27%	20%	No
សរុប	2,563,856	2,563,856	-			

មូលនិធិសុទ្ធ ៖ ២.៤៧៩.៥១៥ ដុល្លារអាមេរិក